EL ADELANTADO DE SEGOVIA

Año CIX • Número 34.399 • www.eladelantado.com • **Martes 9 de febrero de 2010** • **1'10 €**

2016 SEGOVIA

Diario Independiente fundado en 1901 por Don Rufino Cano de Rueda

SEGOVIA / 10

Los trabajadores de SAU continúan con sus protestas e increpan a representantes de Sacyl

SEGOVIA / 15

Diplomáticas y esposas de diplomáticos de varios países asisten al fin de fiestas en Zamarramala

FUTBOL SALA / 36 y 37

Caja Segovia vela sus armas y conjura el éxito con su visita a la redacción de EL ADELANTADO

Muere la vieja sabina

FOTO: EZEQUIEL MARTÍNEZ

▶ "La Borrega", una sabina de Moral de Hornuez a la que los expertos habían calculado entre 600 y 800 años y estaba incluida en el catálogo de árboles singulares de Castilla y León, ha sido abatida por el viento, que partió en dos su tronco SEGOVIA19

▶ECONOMÍA

Arrancan las obras del Centro de Acuicultura

▶El complejo dedicado a la investigación podrá estar finalizado en los primeros meses de 2011 ▶Dibaq firma un convenio comercial con Egipto para intercambiar bienes y servicios SEGOVIA6Y7

▶MUNICIPAL

Las obras en el entorno de la carretera de San Rafael durarán cinco meses

La empresa Mestolaya tiene ya todo preparado para iniciar hoy los trabajos de mejora del entorno de la carretera de San Rafael; unos trabajos que se prolongarán por espacio de cinco meses y que se presumen conflictivos, al afectar a una zona que soporta una alta densidad de tráfico. SEGOVIA9

Herrera y De la Vega ratifican el compromiso con el sector agrícola

El presidente de la Junta, Juan Vicente Herrera , y la vicepresidenta del Gobierno María Teresa Fernández de la Vega, en visita insitucional, ratificaron ayer el compromiso de mantener ayudas a la agricultura y ganadería, así como al carbón, como sectores estratégicos. El dirigente del PP reclamó que se tenga en cuenta la dispersion y la demografía para determinar los fondos de cohesión. CASTILLA Y LEÓN24Y25

Y ADEMÁS...

Segovia necesita un Palacio de Congresos

296 días sin desdoblar y sin cerrar la variante de la capital

SANIDAD

Municio dice que el municipio deberá comprar el solar del parking de la Piedad

El delegado territorial de la Junta, Luciano Municio, indicó ayer que el Ayuntamiento deberá "adquirir" los terrenos que ha pedido para construir un parking cerca de La Piedad. SEGOVIA8

ETA

2.000 empresarios sufren la extorsión de los terroristas

ETA envía cartas a hijos y esposas de empresarios vascos y navarros antes de concretar sus amenazas. NACIONAL28

Negocio & Estilo de Vida Castilla y León

Las expectativas en la construcción se desploman a mínimos históricos

UN DÍA COMO HOY...

|EFEMÉRIDES|

1601.- Felipe III llega con su Corte a Valladolid, que se convierte virtualmente en capital de España.
1724.- Es proclamado rey de España Luis I, hijo de Felipe V.
1849.- Proclamación de la República Romana y abolición del poder temporal de los Papas.
1900.- El tenista estadounidense Dwight F. Davis funda el trofeo mundial anual que lleva su nombre.
1910.- José Canalejas ocupa por primera vez la presidencia del Consejo de Ministros.
1915.- Gran Guerra europea: se cierra el canal de Suez a los barcos neutrales.
1927.- Sofocado en Portugal el movimiento revolucionario contra el Gobierno del general Carmona.
1943.- II Guerra Mundial: los japoneses evacuan Guadalcanal.
1946.- La Asamblea General de la ONU condena el régimen de Franco.
1956.- Enfrentamientos en la Universidad de Madrid entre estudiantes de distintas tendencias.
1962.- España formaliza su primera solicitud de ingreso en el Mercado Común Europeo.

|NACIMIENTOS|

1815.- Federico Madrazo, pintor español, notable retratista.
1910.- Jacques L. Monod, científico francés, P. Nobel de Medicina y Fisiología 1965.
1926.- Garret Fitzgerald, político irlandés.
1940.- John Michael Coetzee, escritor sudafricano de origen anglogermano, Nobel de Literatura de 2003.
1942.- Manuel Castells, catedrático español.
1943.- Joseph Eugene Stiglitz, economista estadounidense, Premio Nobel de Economía en 2001.
1945.- Mia Farrow, actriz estadounidense.
1950.- Javier Mariscal, pintor y diseñador español.
1974.- Jordi Cruyff, jugador de fútbol español.

|DEFUNCIONES|

1881.- Fedor Dostoiewsky, novelista ruso (28 de enero, según el calendario juliano).
1981.- Bill Haley, compositor estadounidense, "padre del rock".
1984.- Yuri Andropov, dirigente político soviético.
1994.- Howard M. Temin, virólogo estadounidense, P. Nóbel de Medicina 1975.
1995.- William Fulbright, político estadounidense.
2002.- Princesa Margarita, hermana de la reina Isabel II de Inglaterra.
2003.- Miquel Batllori, jesuita, historiador y humanista español.

|SEGOVIA, DESDE FUERA|

Temblores y lágrimas

MONTSERRAT SANZ YAGÜE

Desde Japón

Las grandes catástrofes propician los estereotipos en los medios de comunicación. Acontece un gran terremoto y se comienza a fomentar la culpa en el espectador. Primero, por consumir vorazmente las imágenes que ellos mismos nos proporcionan; después, al vaticinar nuestro futuro olvido de las víctimas, a pesar de que visualizarlas ahora provoca nuestros mejores sentimientos altruistas. Dentro de unos años no nos acordaremos de estos seres humanos que ahora se nos meten en la comida a través del telediario, se dice. Además, las desgracias afectan siempre a los más pobres, se lamentan. Si esto pasa en un país rico, la gente sufre la mitad. Pues bien, no se sientan culpables. Estas reflexiones no son más que tópicos para manipular nuestra sensibilidad, el truco más viejo en el arte de vender información de masas. Si me siguen, les propongo desmontarlos.

El 17 de enero pasado se conmemoró el decimoquinto aniversario del gran terremoto de Kobe que dejó alrededor de 6.000 muertos. Como todos los años, las banderas habrán ondeado a media asta, se habrán producido minutos de silencio, campanadas en los templos, encendidos de velas y recuerdos en la prensa local. El terremoto es patrimonio del sentir colectivo de Kobe, pero nadie en el resto del mundo se conmueve ya por aquellas espectaculares imágenes de las autopistas rotas. Ni falta que hace. Los japoneses, poco dados al aspaviento público y a las lágrimas desgarradoras, saben que la ayuda inicial en forma de donaciones debido al aireo global de la desgracia fue crucial, y lo recuerdan con agradecimiento, pero saben también que el dinero por sí solo no es el artífice de que hayan superado su tragedia. Nada más producirse el terremoto, hicieron una reverencia a su destino y se pusieron a trabajar en privado, sin que el mundo haya analizado en estos quince años sus muchos esfuerzos para salir de la destrucción, y sobre todo, sin caer nunca en el victimismo y la violencia. Conviene recordar que Japón no ha sido siempre un país rico. Sumido en el feudalismo hasta 1867 y tras varias luchas intestinas por el poder, los habitantes de Japón se consideraban afortunados si se llevaban un tazón de arroz a la boca. Tampoco olvidemos que hace tan sólo seis décadas, era un país devastado por la guerra y dos bombas atómicas. De paso puntualizaré que la riqueza rara vez crece en los árboles y que, con algunas excepciones, no siempre son los países con más recursos naturales los que se encuentran entre los más ricos.

Cuando un desastre afecta a un país desarrollado, la reconstrucción, por más que se cuente con medios, no es trivial, pues es de una envergadura proporcional a la complejidad de sus infraestructuras. La vida no puede funcionar sin reparar el intricado tendido eléctrico, las tuberías o drenajes de agua y gas, los túneles de metro y las autopistas, y sin tener lugares cubiertos y con cristales para refugiarse, ya que los rigores del invierno así lo requieren. Como ningún medio se molesta en analizar esto, aprovecho para señalar que las inversiones que se han realizado en Japón para preparar los edificios para los próximos e inevitables terremotos tampoco han llovido del cielo, y son el resultado de los sacrificios que la sociedad ha afrontado en forma de pago de impuestos y privaciones colectivas. En el área de Tokio se espera en los próximos treinta años un seísmo de una magnitud nunca vista antes. Incluso si algunos edificios lo superan, habrá sido a costa de mucha abnegación, y les aseguro que el sufrimiento de las víctimas no será inferior al que estamos viendo estos días ni más justo.

Hoy nuestro sentimiento de culpabilidad occidental nos llena la boca de planes para reconstruir un país pobre devastado. Sabemos de antemano que no lo lograremos, y ya nos estamos apuntando ese fracaso en nuestro inventario de culpas, al tiempo que nos preguntamos cómo es que todos nuestros intentos anteriores de compensar con dinero nuestros errores históricos en varias partes del planeta han fracasado. Es muy simple. Los japoneses y otros pueblos asiáticos como Tailandia, ya reconstruida tras el tsunami de 2004, nos recuerdan que, como en la vida personal, hay cosas para uno mismo que sólo puede hacer uno mismo. Sólo los habitantes de un lugar pueden reconstruirlo, aunque para ello necesiten contar con ayuda exterior. Se necesitan entereza, honestidad, amor por la tierra, trabajo en equipo y mucha ética para canalizar esa ayuda y acabar con la dependencia. La riqueza material puede ser transplantada de un lugar del mundo a otro. No es difícil recoger millones de dólares en unos países y enviarlos a otro más necesitado, como se ha visto. El problema es lo que viene después, cuando las cámaras se marchan y cada sociedad tiene que responsabilizarse de lo suyo. La verdadera riqueza de un lugar es su gente y sus valores, y eso no se transplanta.

Quince años después, las 6.000 familias rotas de Kobe habrán recordado a sus seres queridos sin reporteros merodeando por la intimidad de sus lágrimas. Afortunadamente. A los haitianos habrá que explicarles cuando llegue el momento que es ley de vida y por tanto lícito que las cámaras se vayan a otras partes del planeta donde habrá otros más desgraciados que ellos, en países ricos o pobres, y que entonces ya no serán el centro de la atención. Que, una vez se les haya hecho llegar el dinero, la ayuda logística y la capacitación apropiada, resultado de la gran solidaridad universal, serán ellos los únicos responsables de sus niños y de su entorno. Que dentro de quince años tendrán que conmemorar este terremoto llorando a sus muertos en ceremonias privadas, en iglesias reconstruidas a las que deberían llegar desde casas decentes, con agua corriente y electricidad. Y que, si las cámaras tienen que seguir por allí dentro de quince años más de los minutos de rigor que se requieren para cubrir tan feliz desenlace y recabar el respeto del mundo hacia el pueblo haitiano, será porque han fracasado. Y esta vez no nos podrán echar la culpa.

EL ADELANTADO.com

|ENCUESTA DEL DÍA|

¿Cree que la reforma laboral propuesta por el Gobierno ayudará a generar empleo?

Sí: 17%

No: 76%

N.s./n.c.: 7%

*** Esta encuesta no es científica, los resultados se obtienen con las respuestas voluntarias de los lectores que desean expresar su opinión a través de nuestra página web.**

|RANKING DE NOTICIAS|

Lo + valorado

CUÉLLAR. Una veintena de jóvenes crean el Club Deportivo Triatlon Cuéllar
ÚLTIMA PÁGINA. Una botella de etiqueta
PROVINCIA. Riaguas de San Bartolomé muestra su rechazo al ATC
PROVINCIA. Toda la provincia se vistió de traje segoviano
LOCAL. Zamarramala engalana su tradicional fiesta con humor, picardía y apología de la paridad

Lo + leído

PROVINCIA. El Gordo de la Primitiva regaló ayer 335.000 euros a un grupo de amigos
LOCAL. Zamarramala engalana su tradicional fiesta con humor, picardía y apología de la paridad
PROVINCIA. Toda la provincia se vistió de traje segoviano
ÚLTIMA PÁGINA. Una botella de etiqueta
PROVINCIA. Riaguas de San Bartolomé muestra su rechazo al ATC

|SEGOVIA, DESDE SEGOVIA| PABLO MARTÍN CANTALEJO

El "camino", por Segovia

COMO RECORDARÁ EL LECTOR, hace unas semanas se efectuó en la sala de la Cámara de Comercio e Industria la presentación en nuestra ciudad del itinerario que comprende el Camino de Santiago desde Madrid a Sahagún, pasando por nuestra provincia (sesión en la que intervinieron responsables de la promoción dentro de las provincias madrileña, segoviana, vallisoletana y leonesa), y que es uno de los varios itinerarios que ya están vigentes en España. Estos se han venido conformando como consecuencia del famosísimo y tradicional que recorre la ruta desde Francia a Compostela, cuyos primeros peregrinos le pusieron de actualidad en la Edad Media, y que a los largo de los años se ha venido conformando y, como digo, ampliando. Por ello, numerosas personas de nuestra provincia se están interesando vivamente por el tema, lo que, por fortuna, terminará provocando en muchas de ellas el deseo de realizar el Camino bien a pie, en bicicleta, a caballo o en coche, porque todo es posible y varios segovianos lo han realizado ya utilizando estos diversos medios. Uno de ellos, que a pie ha cubierto en varias ocasiones el recorrido, animó a los presentes a emprender "la aventura", una aventura que tuvo un origen ciertamente religioso, aunque complementada por las circunstancias de cada momento, que han contribuido a que el Camino se convierta en una cita espiritual, cultural, turística, gastronómica....

Teniendo en cuenta que nos encontramos en el Año Santo Xacobeo, es muy oportuna la promoción del Camino, y para reforzar la presencia en él de nuestra provincia es por lo que, en la pasada edición de FITUR, el Patronato Provincial de Turismo presentó un folleto con detalles muy concretos de la ruta y localidades que por la provincia son protagonistas de este trayecto. El texto (que me fue encomendado por dicho Patronato) abarca la ruta que desde el puerto de la Fuenfría, punto de entrada del Camino procedente de Madrid, sigue hasta Villeguillo, último pueblo que atraviesa antes de introducirse en la provincia de Valladolid. Además del texto con referencias al origen del Camino, consejos prácticos para quienes deseen realizarle y breves contenidos sobre cada localidad protagonista, hay también oportunos e interesantes datos sobre albergues, alojamientos, restaurantes, información turística y el correspondiente y detallado plano.

Coincidiendo con esta, vamos a llamarla revitalización del Camino de Santiago en nuestra provincia, acaba de publicarse un singular libro con 400 páginas bajo el título "Camino de Santiago", que edita nada menos que National Geographic en la colección de guías Audi, y que precisamente está realizado por dos segovianos, porque si José-Antonio Linage Conde lo es por su nacimiento en Sepúlveda, Diego Conte Bragado, aunque madrileño, también se siente segoviano de pro por su estrecha vinculación desde hace años a la misma villa por "culpa" de la ubicación en ella de su empresa Tuco Naturaleza y Patrimonio. Si califico esta guía de impresionante y quizá la más completa de las muchas publicadas, es porque sus autores han recorrido y vivido durante varias semanas el primitivo Camino Francés abordo de un todo terreno, ajustándose con toda rigurosidad a los caminos y campos que fueron testigo del paso de los primeros peregrinos procedentes de Centroeuropa. Magistrales aportaciones literarias sobre el contenido, significado, historia y particularidades del camino, junto a minuciosos detalles de los trayectos que le conforman, de los lugares por los que atraviesa como distancias kilométricas, puntos de interés tanto artístico, monumentales, gastronómicos y todo ello completado con más de 250 muy bellas fotografías, entre las que hay alguna que puede calificarse como conseguida por vez primera.

EDITORIAL

Iniciativas frente a la crisis

EN TIEMPOS DE CRISIS como los actuales, resulta más que loable la iniciativa del grupo empresarial segoviano Dibaq para abrir nuevos mercados en otros países. Frente a grises noticias de despidos, cierres de empresas, impagos y manifestaciones laborales, con el acuerdo firmado ayer en Fuentepelayo se abre ahora una pequeña ventana a la esperanza para la economía segoviana.

En la rúbrica intervinieron representantes del Ministerio de Agricultura y Pesca de Egipto y Carlos Tejedor, presidente del grupo Dibaq, la mayor empresa privada de Segovia actualmente. Dio fe del acuerdo la viceconsejera de Desarrollo Rural, María Jesús Pascual, quien animó a las partes a continuar estrechando lazos que permitan el desarrollo de las piscifactorías de nuestra región, uno de los sectores donde Segovia ya ha dado un gran paso con el inicio de las obras del Centro de Acuicultura, que estará en funcionamiento el próximo año.

El acuerdo comercial no sólo representa un intercambio de bienes y servicios entre la empresa fontepelayense y el país africano. También revela el inicio de unas relaciones económicas que pueden resultar fructíferas para ambas naciones. El desarrollo de nuevas especies marinas, el impulso de nuevos cultivos marinos, el asentamiento de nuestra economía y la investigación que se desarrolle en nuestra provincia pueden ser los puntales que consoliden un sector que parecía poco relevante, pero con muchos posibles beneficios.

Aparte del mundo del turismo o de la ganadería en los que se asienta gran parte de la actividad económica provincial, no hay que olvidar que Cándido -que hizo más por la economía de Segovia, que todos los fondo europeos, como suele repetir el periodista Lorenzo Díaz-, también impulsó su propia piscifactoría de truchas para consolidar y variar su oferta gastronómica de su mesón. Conviene pues recordar la relevancia de buscar alternativas a sectores que se encuentran en crisis.

En Segovia tenemos una empresa pionera en la producción de piensos para peces. Disponemos de varios kilómetros de ríos que, por nuestra situación geográfica, ofrecen aguas de calidad. Las obras para contar con un centro de investigación e innovación en acuicultura y cuidado de los ríos han comenzado ya. Además existe un reconocido acervo culinario que se ha consolidado tras muchos años de actividad, y que puede ir más allá del cordero y el cochinillo, y ampliarse al pescado. Contamos con buenos mimbres; usémoslos para hacer un buen cesto del que no se escapen esos sabrosos peces.

El Rancho DE LA ALDEGÜELA
GRAN FIESTA DE SAN VALENTÍN
EL SÁBADO 13 DE FEBRERO, CENA A LA CARTA Y BAILE CON BARRA LIBRE
PRECIO POR PERSONA 56€ (IVA INCLUIDO)
TORRECABALLEROS (SEGOVIA) - TELÉFONO DE RESERVAS 921 401060

EL ADELANTADO DE SEGOVIA

EDITA:
EL ADELANTADO DE SEGOVIA, S.L.
D.L. SG.7 1958

Presidente - Editor:
Carlos Herranz Cano
Director General:
Javier Hernando Domingo
Director de Desarrollo:
Aurelio Martín González

Director:
Jesús Martínez Calle
Jefes de Sección:
Marcelo Galindo Miranda y
Florentino Descalzo San Frutos
Director de Administración:
Carlos Rebollar Herranz
Director Comercial:
David Matarranz Casado
Responsable de Distribución:
Miguel Casado Rubio

Redacción, Administración y Publicidad
Calle Morillo, 7 (junto Jardín Botánico)
40002 Segovia
Teléfono centralita: 921 43 72 61
Teléfono publicidad: 921 46 12 12
Fax 921 44 24 32

Correo electrónico redacción:
redaccion@eladelantado.com

Correo electrónico publicidad:
publicidad@eladelantado.com

Difusión controlada por la OJD

|VISTO Y NO VISTO| FOTO: **JUAN MARTÍN**

Novedades sanitarias

El vestíbulo del Hospital General de Segovia cuenta desde hace unos días con una panorámica pantalla de televisión que ayuda a hacer más llevaderas las esperas en el centro sanitario. Lo habitual es encontrarla emitiendo noticias. Afortunadamente la instalación se ha hecho en un momento en que ha descendido la alarma en torno a la gripe A. La decisión de los responsables del Hospital es plausible, pero quizá haya que extenderla a las salas de espera de las consultas, donde también se encuentran verdaderos pacientes.

Esta sección está abierta a la participación. Si usted tiene alguna fotografía curiosa o significativa referida a la vida cotidiana de la ciudad o de la provincia, puede enviárnosla por correo postal o a través del correo electrónico redaccion@eladelantado.com

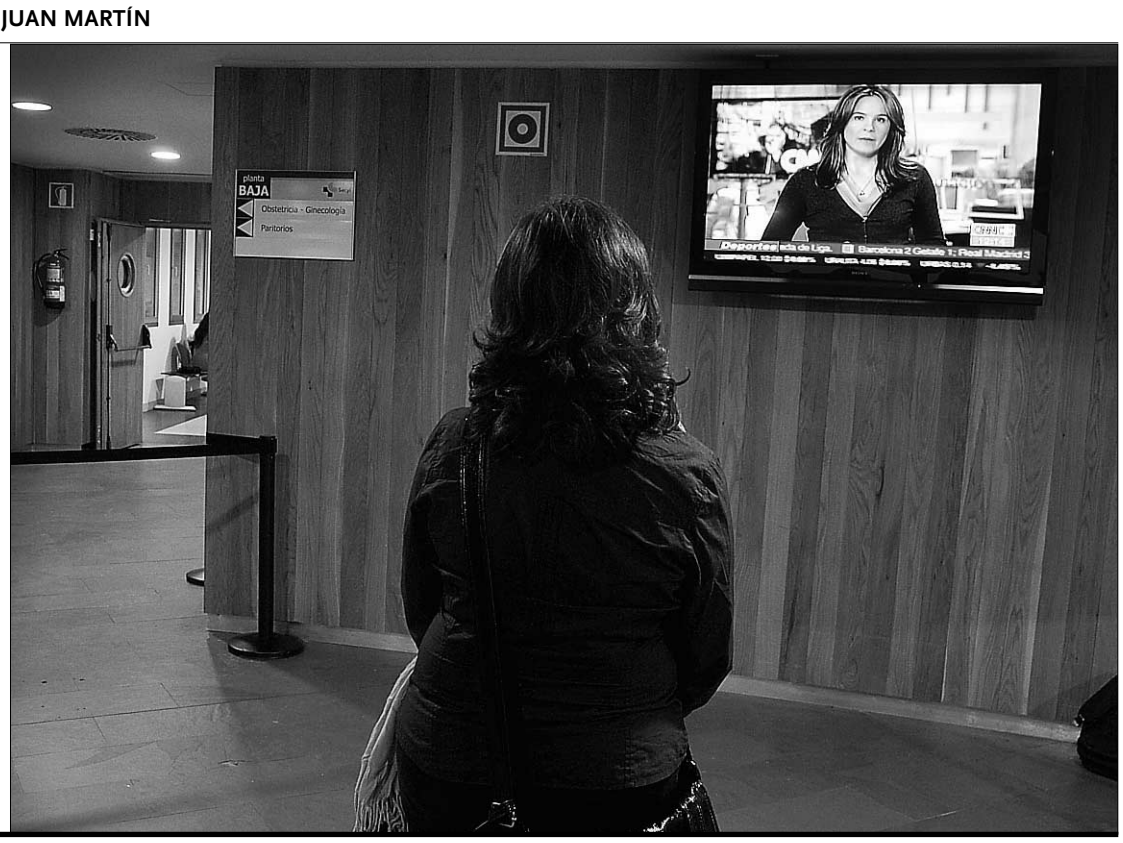

LA ALHÓNDIGA

LA ALHÓNDIGA
SEGOVIA

‘El mundo encantado’

La sala municipal La Alhóndiga acoge hasta el 28 de febrero esta muestra que reúne el trabajo realizado por el artista Boris Khromov y por el colectivo ‘El Sexto Piso’ en la localidad rusa de Orenburgo. *(Foto: Kamarero)*

FIESTAS

Fiestas locales en los pueblos

UN PASEO POR LA PROVINCIA

El próximo día 16 es día no laborable en Condado de Castilnovo por la celebración del Martes de Carnaval y el 20 de febrero en Fuente el Olmo de Fuentidueña, por la festividad de San Pedro En Cátedra.

AGENDA 4

Pruebe el Gran Cocido de EL TUERTO DE PIRÓN
Todos los días a su disposición
ABRIMOS TODOS LOS DÍAS
Teléfonos: 921 49 62 35
921 49 63 18
Cabañas de Polendos (Segovia)

HOY

9 febrero de 2010
Faltan 325 días

Santoral
Santos: Apolonia, Donato, Nicéforo, Primo y Sabino.

TELÉFONOS DE URGENCIA

Servicios de seguridad

Policía Local	921431212
Comisaría de policía	921414700
Protección civil	921759115
Guardia civil	062 y 921426363
Inf de carreteras	921417131
Bomberos Segovia	921422222
Bomb. Coca	921586132
Bomb. Sepúlveda	921540000

Servicios sanitarios

Emergencias	061
Hospital General	921419100
Hosp. Políclinico	921419100
H. Misericordia	921460115-16
Cruz Roja	921440202
Urgencias	921440702
Infocáncer (gratuita) (24 horas)	900100036

Transportes

Radio Taxi	921445000
Estación Renfe	902240202
Estación de Autobuses	921427707

Otros

Emergencias	112
Turismo	921460334
Ayuda a la vivienda (Junta CYL)	902 22 88 88
Correos	921461949

Instituciones

Subdelegación de Gobierno	921759000
Junta de Castilla y León	921417384
Diputación	921113300
Ayuntamientos	
Segovia	921419800
Ayllón	921553000
Cantalejo	921520001
Cantimpalos	921496009
Carbonero el Mayor	921560002
Coca	921586011
El Espinar	921181700
Fuentepelayo	921574000
Mozoncillo	921577392
Navalmanzano	921575002
Nava de la Asunción	921580036
Navas de Oro	921591000
Palazuelos de Eresma	921449354
Riaza	921551016
San Ildefonso	921470018
Sta. María la real de Nieva	921594036
Sepúlveda	921540000
Turégano	921500000
Villacastín	921198008

EXPOSICIONES

Eunate Garminde
La artista vasca Eunate Garminde expone acuarelas en Santana hasta el 15 de febrero.
BAR SANTANA

Tomás Abella
Muestra “Mujeres de agua”, de Tomás Abella en la Casa Joven de Segovia (Paseo San Juan de la Cruz s/n). Exposiciones itinerantes de Caja Mediterráneo. Hasta el 22 de febrero.
CASA JOVEN

Colectiva de fotografía
Colectiva ‘San Lorenzo en el objetivo. Ocho miradas sobre un barrio’, con instanténeas tomadas por fotógrafos segovianos, entre ellos los reporteros gráficos de EL ADELANTADO Juan Martín, Kamarero y Alberto Benavente. Hasta el 18 de marzo.
CENTRO LOS MOLINOS

Pedro Canabal
Muestra con trabajos de Pedro Canabal sobre Mali y Burkina Faso. En la galería África (Casa del siglo XV). Hasta el 24 de febrero.
GALERÍA ÁFRICA

‘La salud de las poblaciones...’
‘La salud de las poblaciones y sus enfermedades desatendidas’ es el título de la exposición que forma parte de la estrategia de sensibilización y educación de la Fundación para el Desarrollo de la Enfermería (FUDEN) y permanecerá en el Hall del Hospital General de Segovia hasta el día 17 de febrero.
HOSPITAL GENERAL

‘El Mundo Encantado’
Muestra de arte contemporáneo ruso que reúne el trabajo del artistas Boris Khromov y del colectivo ‘El Sexto Piso’, de la localidad rusa de Oremburgo.
Puede visitarse hasta el 28 de febrero en la sala municipal La Alhóndiga.
LA ALHÓNDIGA

Abel García de Frutos
Muestra ‘Insectus basiliscus’, de Abel García de Frutos. Hasta el 15 de febrero.
LA BOTERÍA

‘Escultura actual’ y Robert Irwin
‘El reino del silencio. Escultura española actual. Entre el objeto y su ausencia’. Hasta el día 21 de febrero.
Muestra ‘Untitled, 1965-67’, de Robert Irwin, uno de los artistas más relevantes de Los Ángeles (California). Hasta el día 21.
MUSEO ‘ESTEBAN VICENTE’

Fernando Arranz López
Muestra permanente del ceramista Fernando Arranz López (1900-1967) en el Museo de Segovia (c/ Socorro, 11). Lunes, cerrado.
MUSEO DE SEGOVIA

‘Acueducto de Segovia’
Muestra ‘Acueducto de Segovia. Imagen, marca y símbolo’ en el Museo de la Fundación Rodera Robles. Hasta el 30 de junio.
MUSEO RODERA ROBLES

‘125 años educando de corazón’
El Teatro Juan Bravo acoge esta exposición con cerca de 3.0000 fotografías de la historia del Colegio Claret. Hasta el día 28.
TEATRO JUAN BRAVO

Bernabé Gilabert y ‘Rostros de Roma’
‘La huella en el espacio’. En las salas de las Caballerizas, exposición de Bernabé Gilabert. Hasta el día 14 de febrero.
Además, muestra ‘Rostros de Roma. Retratos Romanos del Museo Arqueológico Nacional’. Entrada libre hasta el 30 de mayo y visitas guiadas para grupos en días laborable, excepto lunes, de 10.30 a 14.00 h previa reserva en el tlf. 921463418.
TORREÓN DE LOZOYA

El Acueducto en la fotografía
La muestra ‘El Acueducto en la fotografía, de la Colección Sáez-Laguna’ puede visitarse en el centro cultural ‘Cronista Herrera’ de Cuéllar hasta el 7 de marzo.
CUÉLLAR. CENTRO CRONISTA HERRERA

Carmelina Pérez de Mendoza
La ceramista y pintora Carmelina Pérez de Mendoza expone durante este mes trabajos reunidos bajo el título ‘Momentos’ en la librería Atenea de El Sotillo (La Lastrilla).
EL SOTILLO. LIBRERÍA ATENEA

Colección Laguna-Lomillos y otras
En el Museo Tecnológico del Vidrio se pueden visitar las exposiciones permanentes de Cristal de La Granja, Tecnología del vidrio, Vidrieras del taller Maumejean, Envases europeos del siglo XVI al XIX o vidrio contemporáneo y demostraciones en hornos.
También puede verse hasta el 15 de abril la colección Laguna-Lomilllos, más de 250 piezas de una de las más importantes colecciones particulares de cristal de La Granja, la del empresario segoviano Eleuterio Laguna.
LA GRANJA DE SAN ILDEFONSO. MUSEO DEL VIDRIO

MÚSICA

Dúo Arlequín
El dúo de guitarras Arlequín ofrecerá un concierto de música clásica mañana miércoles, 10 de febrero, en el Teatro Juan Bravo, a las 20.30 h. dentro del programa de la Sociedad Filarmónica de Segovia.
SEGOVIA. TEATRO JUAN BRAVO

OTRAS ACTIVIDADES

Capilla de los Herrera en San Martín
Hoy martes, día 9, Concepción Abad Castro y María Luisa Martín Ansón presentarán el libro ‘La Capilla de los Herrera en la iglesia de San Martín de Segovia’. El acto comenzará a las 19 h. en la sala Caja Segovia.
SEGOVIA. SALA CAJA SEGOVIA

Cultos al Cristo de San Damián
El Convento de San Antonio el Real continúa hoy, día 9, los cultos con motivo de la visita de una copia del Icono del Cristo de San Damián.A las 17.30 h., se ha programado un encuentro de niños con el Cristo de San Damián, dirigido por Fernando y Jesús, de la parroquia de San Frutos.
SEGOVIA. CONVENTO DE SAN ANTONIO EL REAL

Charla parroquial en Santa Eulalia
El Movimiento Familiar Cristiano ha organizado varias charlas en los salones parroquiales de Santa Eulalia, dirigidas a padres, catequistas y educadores. La primera tendrá lugar hoy, día 9, a las 19.30 h. El lema general es ‘Caminar con ‘valor’ por la vida’ y la primera de las charlas versará sobre ‘¿Quedan

CARTELERA DE CINE

ARTE7

Programación hasta el día 11 de febrero de 2010

Luna caliente (90 min.)
De lunes a jueves, 18.20, 20.20 y 22.20 h.; viernes y sábado, 18.20, 20.20, 22.20 y 00.20 h.; y domingo, 18.20, 20.20 y 22.20 h.
NO RECOMENDADA PARA MENORES DE 13 AÑOS

La cuarta fase (98 min.)
De lunes a jueves, 22.15 h.; viernes y sábado, 22.15 y 00.15 h.; y domingo, 22.15 h.
RECOMENDADA PARA MAYORES DE 18 AÑOS

Invictus (135 min.)
De lunes a jueves, 18.45 y 21.30 h.; viernes, 18.45, 21.30 y 00.10 h.; sábado, 16,15, 18.45, 21.30 y 00.10 h.; y domingo, 16.15, 18.45 y 21.30 h.
APTA PARA TODOS LOS PÚBLICOS

Tiana y el sapo (97 min.)
De lunes a jueves, 18.10 y 20.10 h.; viernes, 18.10, 20.10, 22.10 y 00.20 h.; sábado, 16.10, 18.10, 20.10 y 22.10; y domingo, 16.10, 18.10 y 20.10 h.
APTA PARA TODOS LOS PÚBLICOS

Sherlock Holmes (130 min.)
De lunes a jueves, 19.00 y 21.30 h.; viernes, 19.00, 21.30 y 00.00 h.; sábado, 16.30, 19.00, 21.30 y 00.00 h.; domingo, 16.30, 19.00 y 21.30 h.
NO RECOMENDADA PARA MENORES DE 13 AÑOS

Avatar 3D (160 min.)
De lunes a jueves, 19.00 y 22.00 h.; viernes y sábado, 18.00, 21.00 y 00.00 h.; domingo, 16.00, 19.00 y 22.00 h.
NO RECOMENDADA PARA MENORES DE 7 AÑOS

El rompedientes (102 min.)
De lunes a viernes, 18.15 y 20.15 h.; sábado y domingo, 16.15, 18.15 y 20.15 h.
AUTORIZADA PARA TODOS LOS PÚBLICOS

The road (La carretera) (108 min.)
De lunes a jueves, 18.00, 20.10 y 22.15 h.; viernes, 18.00, 20.10, 22.15 y 00.20 h.; sábado, 16.00, 18.00, 20.10, 22.15 y 00.20 h. y domingo, 16.00, 18.00, 20.10 y 22.15 h.
NO RECOMENDADA A MENORES DE 13 AÑOS

Alvin&Las ardillas 2 (90 min.)
Sábado y domingo, 16.30 h.
RECOMENDADA PARA TODOS LOS PÚBLICOS

El cónsul de Sodoma (110 min.)
De lunes a jueves, 22.10 h.; viernes y sábado, 00.10 h.; y domingo, 22.10 h.
NO RECOMENDADA PARA MENORES DE 13 AÑOS

Miércoles, día del espectador

CINEBOX

Programación hasta el día 11 de febrero de 2010

Tiana y el sapo
Todos los días, 18.05, 20.15 y 22.30 h.; viernes y sábados, 0.40 h.; y sábado y domingo, 16.30 h.
AUTORIZADA PARA TODOS LOS PÚBLICOS

Krabat y el molino del diablo
Todos los días, 18.00; y sábado y domingo, 15.45 h.
RECOMENDADA PARA MAYORES DE 13 AÑOS

Todo incluido
Todos los días, 18.00, 20.10 y 22.20 h.; viernes y sábado, 00.35 h.; y sábado y domingo, 15.50 h.
RECOMENDADA PARA MAYORES DE 13 AÑOS

Rompedientes
Todos los días, 18.05 h.; y sábado y domingo, 16.05 h.
RECOMENDADA PARA TODOS LOS PÚBLICOS

Celda 211
Todos los días, 22.15 y 22.25 h.; y viernes y sábado, 00.35 h.
NO RECOMENDADA PARA MENORES DE 18 AÑOS

Up in the air
Todos los días, 18.10, 20.20 y 22.30 h.; viernes y sábado, 00.40 h.; y sábado y domingo, 16.00 h.
RECOMENDADA PARA MAYORES DE 7 AÑOS

Sherlock Holmes
Todos los días, 19.15 y 22.00 h.; viernes y sábado, 00.45 h. y domingo, 16.30 h.
NO RECOMENDADA PARA MENORES DE 13 AÑOS

Nine
Todos los días, 20.05 y 22.25 h.; y viernes y sábado, 00.45 h.
NO RECOMENDADA PARA MENORES DE 7 AÑOS

La cuarta fase
Todos los días, 18.10, 20.10 y 22.20 h.; viernes y sábado, 00.30 h.; y sábado y domingo, 16.00 h.
NO RECOMENDADA PARA MENORES DE 13 AÑOS

Avatar
Todos los días, 18.00 y 21.10 h.; viernes y sábado, 00.15 h.
NO RECOMENDADA PARA MENORES DE 7 AÑOS

Jueves, día del espectador

FARMACIAS DE GUARDIA

SEGOVIA:
HOY: **Día y noche:** Mercedes Palomo. Plaza Espronceda, S/N (Nueva Segovia). MAÑANA: **Día y noche:** Pérez-Lobo González. Plaza Ramiro Ledesma, 1 (barrio de San José).
El ESPINAR: Esta semana está de guardia el despacho de la avenida Hontanilla, 18.

OTRAS LOCALIDADES: Hoy están de guardia las **24 horas** los despachos de Cantajelo, Ayllón y Navafría.
De 10,00 a 22,00 horas, los de La Granja, Fuentesauco, Mozoncillo y Santa María la Real de Nieva.
De 10.00 a 20.00 h. abrirá el establecimiento de Navas de San Antonio.

PARTICIPACIÓN

Gratis en Agenda

Los interesados en ver publicados en esta sección sus fotografías y textos pueden enviarlos por correo, junto con el teléfono y los datos completos o fotocopia del DNI a: EL ADELANTADO DE SEGOVIA: 'Agenda Social', c/ Morillo, 7 (Junto Jardín Botánico). 40.006 Segovia, o al correo electrónico adelantado@eladelantado.com.

Las fotografías no se devolverán y deben ser originales (no son válidas fotocopias) o, en el caso de las digitales, tener una resolución de, al menos, 150 kb.

valores que transmitir a nuestros hijos?, a cargo del psicólogo Gonzalo Martínez.
SEGOVIA. IGLESIA DE SANTA EULALIA

Asociación 'María del Salto'
La Asociación Provincial de Amas de Casa, Consumidores y Usuarios 'María del Salto' informa de que la conferencia que tendrá lugar hoy martes, día 9, tratará sobre 'El mercado eléctrico liberalizado' y será impartida por María José Vázquez Jiménez, letrada y asesora jurídica de esta asociación. Comenzará a las 18 h. en el salón de conferencias de la Residencia 'Emperador Teodosio' de Segovia.
SEGOVIA. RESIDENCIA EMPERADOR TEODOSIO

Hermandad de Donantes de Sangre
La Hermandad de Donantes de Sangre informa de que la unidad móvil de extracciones se desplazará hoy martes, 9 de febrero, al Colegio Marqués del Arco de San Cristóbal de Segovia, donde permanecerá de 17.30 a 20.30 h. para atender a cuantos quieran donar su sangre.
SAN CRISTÓBAL DE SEGOVIA. COLEGIO PÚBLICO

CONVOCATORIAS

Taller de escritura
La Librería Farinelli, de La Granja, informa de que Ramón Mayrata impartirá en sus instalaciones un taller de escritura que lleva por título '¿Cómo se escribe una novela?' y tiene una duración de tres meses (trece sesiones). El comienzo está previsto para el lunes 15 de febrero. Información en la sede de la librería: Plaza del Mercado Viejo, 3 y en el teléfono 921 472 142.
LA GRANJA. LIBRERÍA FARINELLI

Educación de Adultos
El centro público de Educación para Personas Adultas 'Antonio Machado' tiene abierto hasta el 12 de febrero el plazo de matrícula del segundo cuatrimestre para el segundo y cuarto curso de la ESO, así como para el Aula Mentor, en el que se pueden realizar todo tipo de cursos por internet, avalados por el Ministerio de Educación. Más información, en c/ Capitán Perteguer, 8, y tlf.: 921443877.
SEGOVIA. CENTRO ANTONIO MACHADO

Itinerarios didáctivos
Actividad paralela a la exposición 'Rostros de Roma', que puede visitarse en el Torreón de Lozoya, itinerario "El Acueducto y la ciudad romana a través de sus restos arqueológicos", desde el primer desarenador del Acueducto (Chamberí) hasta el Alcázar segoviano. De lunes a viernes durante el mes de febrero para centros escolares y asociaciones culturales; para el público en general, los domingos 21 y 28 de febrero.
En ambos casos, de 09.30 a 13.30 h. Punto de encuentro, caseta desarenadora situada en la avda. Juan de Borbón.
Información y solicitudes, en el tlf.: 921463418 o bmartín@cajasegovia.es.
Los itinerarios se realizarán siempre que haya un mínimo de suscripciones.
SEGOVIA. VARIOS ESCENARIOS

AGENDA SOCIAL

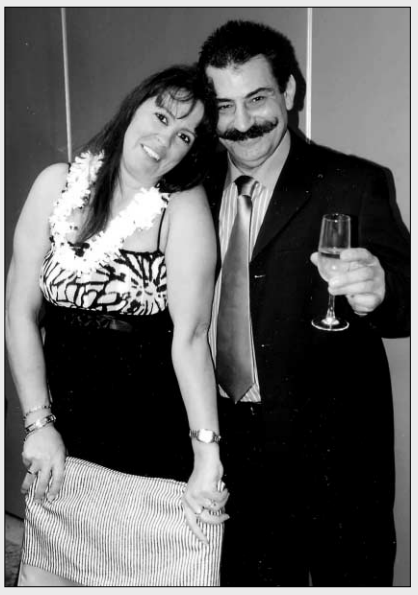

Bodas de Plata. María Jesús y **Lorenzo** celebran hoy sus Bodas de Plata, no hay mas que fijarse en ellos ¡que felicidad derrochan! Que disfrutéis de otros 25 años más. Felicidades.

Cumpleaños. Muchísimas felicidades **Ángela**, que seas muy feliz en el día de tu cumple y en todos los demás, de parte de toda tu familia.

Felicitación. Enhorabuena de toda tu familia porque por fin has visto recompensado tu sacrificio y tu esfuerzo. Continúa siendo tan buena persona como hasta ahora, ¡te lo mereces!

Cumpleaños. Hola Princesa: **Yaiza**, cumples un año más en compañía de papá, abuela y tíos y, en especial, de tus primos Nuria y Asier. Muchas felicidades.

Cumpleaños. Felicidades y bienvenido al club de los cuarentañeros. Esperamos que pases un día muy especial y que entres con buen pie en esta década tan especial.

Cumpleaños. Ángela, tus padres Pilar y Gerardo, tus abuelos y tíos te desean que pases un buen día en tu quinto cumpleaños. ¡Felicidades!

Cumpleaños. Felicidades **Moncho**, que no pare nunca la fiesta.

Cumplemés. Hola. Soy **Izan Arcones Herranz**, uno de los aficionados más pequeños de Caja Segovia. Y para celebrar mi cuarto cumplemés me voy con mis papás a Santiago de Compostela para animar a nuestro equipo. ¡¡ A por ellos, Oe.. a por ellos, Oe...

ECONOMÍA

Egipto abre sus puertas a Dibaq para expandirse por los países africanos

Acuerdo. El grupo empresarial firma un convenio con el Ministerio de Pesca para el intercambio de bienes y servicios

El ministro egipcio de Pesca, Mohamed Fathy, comprueba una muestra del pienso para peces, junto al presidente de Dibaq, Carlos Tejedor

F. DESCALZO / FUENTEPELAYO

La primera empresa segoviana, Dibaq, con sede en Fuentepelayo, podrá expandir su actividad comercial en el continente africano de la mano de Egipto, con cuyo Ministerio de Agricultura y Pesca firmó ayer un convenio de colaboración.

El acuerdo suscrito conllevará que la empresa líder de España en el sector de la acuicultura, pueda implantarse en el país del nordeste africano, y de ahí continuar por el resto del continente.

Dibaq trasladará tecnología y conocimientos para la industria egipcia, cuya actividad en piscifactorías se encuentra es incipiente. Y a su vez suministrará piensos y podrá desarrollar allí productos con nuevas especies de piscifactorías, como la tilapia, una variedad típica del norte africano, también conocida como mojarra. Su rápido crecimiento y su amplia aceptación ha despertado el interés comercial en la acuicultura mundial. En todo caso Dibaq también piensa en la comercialización de otras especies donde tiene gran experiencia, como la lubina, la dorada o la corvina.

El acuerdo fue rubricado en la sede de Dibaq por el presidente del grupo segoviano, Carlos Tejedor; y por el secretario general de Pesca de Egipto, Mohamed Fathy Osnam. Asistió también la viceconsejera de Desarrollo Rural de la Junta, María Jesús Pascual, quien se felicitó por el establecimiento de relaciones comerciales entre ambas partes, y abogó por "seguir potenciando", pues, a su juicio "el acuerdo tiene aún mucho recorrido".

En este mismo sentido se pronunció el presidente de Dibaq, quien indicó que con esta experiencia se abrirá una puerta a futuras relaciones comerciales con otros países del continente africano. "Estamos muy interesados en incrementar nuestro éxito en la zona del arco mediterráneo y esta es una oportunidad de conseguir más proyectos para el sector de acuicultura", explicó Tejedor.

Por su parte, el representante del Ministerio de Agricultura y Pesca egipcio, que estuvo acompañado por un grupo de empresarios del país de las Pirámides, también se mostró contento de entablar vínculos comerciales; y destacó el importante momento en que se logra este acuerdo. En esta línea se refirió a la Presidencia española de turno en la UE y la posibilidad de reforzar las relaciones diplomáticas y comerciales con España para ampliarlo al resto de países del viejo continente. "Es una buena iniciativa y será una ventana que se nos abre porque España es la puerta de toda Europa", agregó.

Además indicó que uno de los principales retos de su país es avanzar en la alimentación.

PRESENTE Y FUTURO. La viceconsejera de Desarrollo Rural, María Jesús Pascual, se refirió a la importancia que tiene la acuicultura en Castilla y León, donde existen las tres principales fábricas de producción de pienso para acuicultura. Y recordó que los más de 35.000 kilómetros de ríos y más de 4.500 kilómetros cuadrados de agua embalsada permiten disponer de un gran potencial de producción piscícola.

De acuerdo con las previsiones de los firmantes, la primera planta piloto fruto del convenio entre Dibaq y Egipto podría inaugurarse el próximo mes de abril. Seguramente se dedicará a la producción de tilapia, la especie de pescado muy popular en los países árabes, de gran aceptación por su bajo precio y poco conocida todavía en España. En todo caso Dibaq no descarta ampliar allí su actividad acuícola en Egipto con las especies tradicionales e incluso implantando allí, algún tipo de sociedad a través de joint-venture para desarrollar alguna fábrica de producción de pienso para estas variedades de pescado.

Los representantes del país árabe y los de Dibaq coincidieron en señalar las posibilidades de éxito que tiene la acuicultura, tanto marina como continental en Egipto, donde sus 80 millones de habitantes tienen un consumo medio de 16 kilogramos de pescado por habitante y año, frente a los 26 que se registran en España, por lo que esperan que pueda subir allí hasta los 22 kilogramos per cápita.

Innovación y exportación

La división de Acuicultura de Dibaq nació en el año 1987. Desde su nacimiento se involucró en acuicultura mediterránea, que por aquel tiempo comienza a ser una realidad productiva con un futuro cada vez más prometedor. Su vocación por participar en los mercados internacionales ha permitido su rápido crecimiento, alcanzando el reconocimiento del sector en muchos países considerados como excelentes referencias de la acuicultura.

Sus centros de producción están equipados con las tecnologías más avanzadas de fabricación de alimentos para peces permiten a sus clientes disponer de programas de alimentación completos, capaces de adaptarse con éxito a las diferentes condiciones de cultivo. En la fábrica de Fuentepelayo se produjo el año pasado unas 70.000 toneladas de pienso para peces, aunque su capacidad es de 100.000 toneladas. En la factoría de la carretera de Navalmanzano dispone de dos líneas, una de acuicultura continental y otra para acuicultura marina, con una capacidad productiva de 20.000 kilogramos a la hora, explicó ayer el director de producción, Rubén González. Totalmente mecanizada, la nueva factoría construida en 2001, hace de Dibaq líder en el sector. Produce piensos estrusionados de tamaños que van desde las 300 micras hasta los 20 milímetros de diámetro. Y exportan gran parte de la producción a 40 países de cuatro continentes.

Ciudadano @delantado

tú

Opine sobre la actividad económica segoviana en la web: www.eladelantado.com

Rubén González; y la viceconsejera de Desarrollo Rural, María Jesús Pascual. / KAMARERO

Imagen del laboratorio de investigación con que cuenta Dibaq. / KAMARERO

Arrancan las obras del futuro **Centro de Acuicultura de Segovia**

La Junta invierte 2,5 millones de euros en la construcción, que estará en marcha en la primavera del año 2011

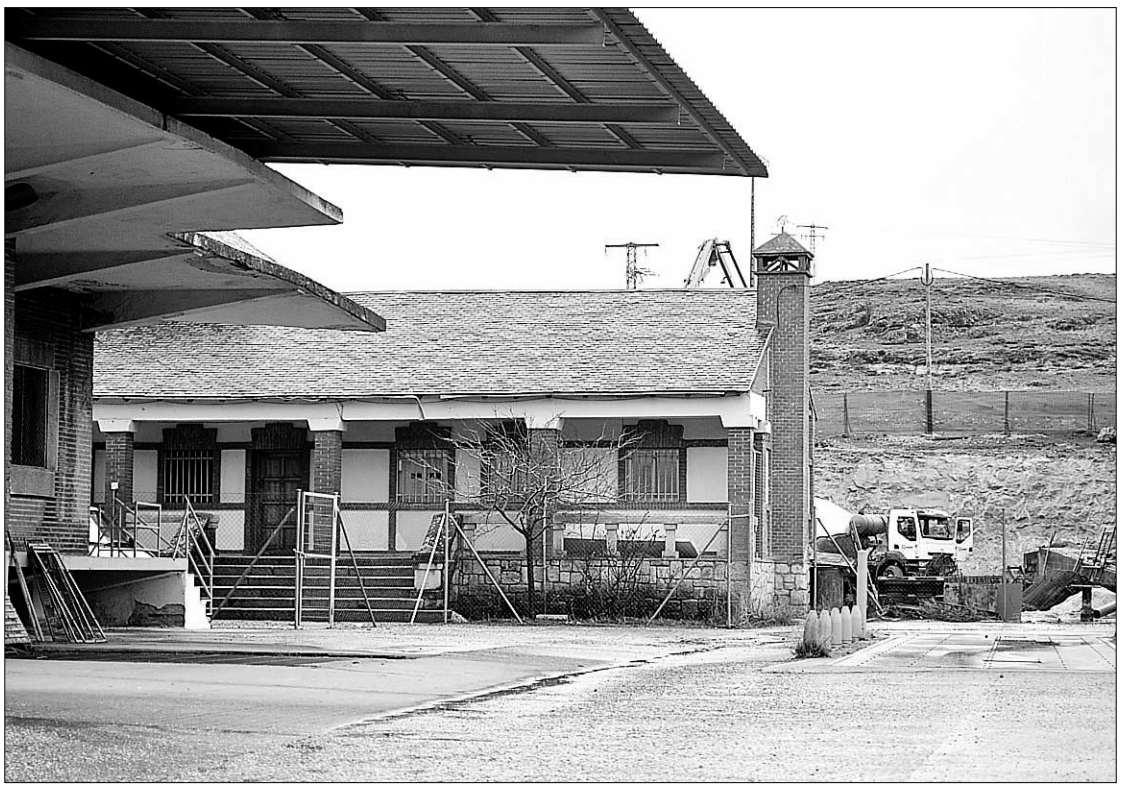

Las obras han comenzado estos días en el antiguo silo y estarán acabadas a comienzos de 2011. / KAMARERO

F.D./SEGOVIA

La viceconsejera de Desarrollo Rural de la Junta de Castilla y León, María Jesús Pascual Santa Matilde, confirmó ayer en Fuentepelayo el inicio de los trabajos en el Centro de Acuicultura de Segovia, que se ubicará en el antiguo silo del Sempa, en la carretera de Arévalo.

La representante de la Consejería de Agricultura y Ganadería participó en la firma del convenio entre el grupo Dibaq y el Ministerio de Agricultura y Pesca de Egipto, y destacó el esfuerzo de la Junta en materia de innovación e investigación en asuntos agroalimentarios.

De este modo señaló que se está construyendo ya el centro impulsado por la Consejería de Agricultura y la empresa Dibaq, y que fue presentado en Segovia a finales de 2008 por la consejera Silvia Clemente, a los propietarios de las piscifactorías de Castilla y León.

De acuerdo con las previsiones de la viceconsejera, las obras acabarán en los primeros meses de 2011, y el centro podrá empezar a funcionar tres meses más tarde.

INVESTIGACIÓN. El proyecto que maneja la Consejería de Agricultura para Segovia permitirá investigar en la alimentación de especies de peces del medio marino y de la red fluvial. Con su laboratorio, que formará parte de las instalaciones repartidas en 1.500 metros cuadrados, se podrá avanzar en las nuevas dietas de pienso y realizar ensayos de nutrición para peces de agua dulce como la trucha arco-iris, la carpa, la pilapia, el esturión o la tenca.

De agua salada se podrán estudiar las especies langostino, dorada, besugo, rodaballo, lubina, corbina y lenguado. Pero también se trabajará sobre especies de cultivos sobre las que actualmente se investiga como el pulpo, besugo, atún, mero, parga, la vieira, almezas, ostras, centollo, el erizo de mar o el bogabante.

En total se están invirtiendo 2,5 millones de euros. El complejo se construirá en las instalaciones del antiguo silo de cereal del extinguido Sempa, cerca del río Eresma, y que fue transferido a la Junta desde el Ministerio de Agricultura. El proyecto de la Junta mantiene su intención de conservar la estructura del actual edificio, que cuenta con protección urbanística, y el que acogen las oficinas anexas.

▶ SANIDAD

Cada vez que llueve en Segovia se repite esta escena. La falta de espacios para aparcar en el hospital obliga a dejar los vehículos entre barros y charcos./JUAN MARTÍN

Municio afirma que el municipio deberá adquirir el solar del parking de la Piedad

Mientras el alcalde dice que la Junta no responde a su propuesta para crear un aparcamiento, el delegado explica que están cambiando las DOTSEs para dar viabilidad al proyecto

• El Ayuntamiento prepara un proyecto de remodelación de la rotonda del hospital, situada en la carretera de Ávila, para dar entrada a la ciudad por los Altos de la Piedad

P. B. / SEGOVIA

El delegado territorial de la Junta de Castilla y León, Luciano Municio, indicó ayer que el Ayuntamiento de Segovia deberá adquirir "por el procedimiento que estime oportuno" los terrenos próximos a La Piedad, cuya cesión había solicitado a la Administración autonómica para poder construir un aparcamiento subterráneo.

La declaración de Municio parece, más que una posible confusión o una imprecisión, una clara exposición de intenciones a juzgar por el enfoque que los representantes de cada Administración implicada dan a este tema, y que ayer pusieron de manifiesto en un cruce de declaraciones.

El alcalde de Segovia, Pedro Arahuetes, señaló que el Ayuntamiento se ofreció hace un año a crear un aparcamiento en La Piedad para solucionar los problemas de falta de espacios para dejar los vehículos que sufren los usuarios y trabajadores del Hospital General. "Intentamos que esta situación no se prolongara en el tiempo (...) pero si ellos, —dijo Arahuetes haciendo referencia a varios representantes de la Junta incluido Municio—consideran que el hospital está bien servido, pues nosotros no nos vamos a meter donde no nos llaman".

Para Luciano Municio el problema es del Ayuntamiento que, en su opinión, está buscando dar una solución a la carencia de espacios para el estacionamiento de vehículos que hay en esta zona de la ciudad y atender las demandas de los ciudadanos. Más aún, Municio defiende a ultranza que el parking del complejo hospitalario tiene suficiente capacidad para cubrir las necesidades de los usuarios del centro y es aprovechado por personas ajenas a los servicios sanitarios.

En todo caso, los dos dicen estar contribuyendo a la resolución de este problema.

El alcalde recordó ayer que en marzo de 2009 el Ayuntamiento envió un escrito al delegado de la Junta y a la Consejería de Sanidad solicitando la cesión de la parcela, de 8.000 metros cuadrados, situada en el entorno de La Piedad para construir un aparcamiento subterráneo que sería explotado por una empresa concesionaria y de pago para los usuarios. "Ha pasado casi un año y no hemos tenido respuesta", dijo Arahuetes.

Pocos minutos después, el delegado de la Junta declaraba ante los periodistas que la Consejería de Medio Ambiente estaba realizando una modificación en las Directrices de Ordenación del Territorio de Segovia (DOTSE) para que los terrenos que circundan al hospital pierdan la calificación de suelo protegido, que tienen en estos momentos, y se pueda llevar a cabo la construcción de infraestructuras de tipo dotacional. "La modificación está muy avanzada", declaró Municio para explicar que cuando concluya este trámite el Ayuntamiento de Segovia deberá cambiar en el mismo sentido el Plan General de Ordenación Urbana y entonces "podrá adquirir por el procedimiento que estime oportuno los terrenos que necesite para ese aparcamiento".

ACCESO POR LOS MARISTAS

En consonancia con el proyecto de crear un parking en el terreno delimitado por los Altos de la Piedad, la carretera Soria-Plasencia N-110 (salida a Ávila), el circuito de motocross y el edificio de la antigua residencia Antonio Machado, el Consistorio de la capital ha retomado la idea de abrir un acceso a la ciudad por las cercanías del colegio Maristas. El alcalde indicó ayer que "estamos haciendo el proyecto de remodelación de la rotonda del hospital —en la carretera de Ávila—, que siempre hemos querido modificar" para que pueda dar entrada a través del Camino de la Piedad. En noviembre de 2006, la entonces concejala de Tráfico, Ana Sanjosé, ya hizo referencia a esta iniciativa pensando en descongestionar así el tráfico de entrada a la ciudad.

GIROS DE LA JUNTA

Los patios del hospital no se utilizarán para aparcar

De acuerdo a las declaraciones que ayer hizo Luciano Municio, la Consejería de Sanidad podría haber dado un giro a sus intenciones de habilitar los patios del Hospital General para ser usados como zona de estacionamiento de vehículos. A la pregunta de los periodistas de cómo pueden mantener sin uso las calles y plazas interiores del complejo hospitalario, mientras los usuarios aparcan sus coches en barrizales próximos, Municio respondió "a la gallega" con otra pregunta: "¿Conocen algún hospital en España donde los patios interiores se habiliten como estacionamiento?. Yo no". Y acto seguido declaró que este uso "incomodaría mucho el servicio del hospital" y "no está pensado" ser aplicado.

Las palabras del delegado territorial contrastan con los planes que en distintos momentos han mostrado los últimos gerentes del hospital, que durante años han indicado que los espacios abiertos del centro se destinarían a vehículos de los trabajadores.

Ciudadano @delantado

tú. ▶Opina sobre las posibilidades de aparcar en la zona del hospital en www.eladelantado.com

▶ MUNICIPAL

El entorno de la carretera de San Rafael estará en obras cinco meses

La empresa Mestolaya inicia hoy los trabajos de mejora de las aceras y de remodelación del acceso al polígono • Con el avance de las obras, se aplicarán cortes parciales de tráfico

SERGIO ARRIBAS / SEGOVIA

La empresa Mestolaya y el Ayuntamiento tienen ya todo preparado para iniciar hoy los trabajos de mejora del entorno de la carretera de San Rafael; unos trabajos que se prolongarán por espacio de cinco meses y que se presumen conflictivos, al afectar a una zona que soporta una alta densidad de tráfico.

Tras el replanteo de la obra y la preparación de las correspondientes señales, hoy martes toca el turno de la entrada de las máquinas, según confirmaron ayer fuentes municipales. En síntesis, el proyecto permitirá el arreglo de las aceras de la carretera de San Rafael en ambos márgenes, en todo el tramo lindante con el parque de La Dehesa. La intervención incluye además la completa remodelación del punto de entrada y salida del polígono de El Cerro; y, concretamente, una nueva reordenación de los carriles de acceso y salida para facilitar la fluidez del tráfico por ese punto.

A la vista del plan de obra, los primeros trabajos serán sencillos y no afectarán al tráfico rodado por la zona. En esta primera fase, según las mismas fuentes, está prevista la renovación de las aceras de los números pares; esto es desde la entrada al polígono, a la altura del Ventorro Jauja, hasta la Puerta de Madrid. "En los próximos días no se prevé cortar el tráfico, salvo en momentos puntuales", afirman desde el Ayuntamiento.

Las aceras de la carretera de San Rafael presentan un evidente estado de deterioro. /JUAN MARTÍN

Los problemas vendrán conforme avancen las obras, puesto que, de forma irremediable, será preciso ocupar, por tramos, uno de los carriles, en una zona de alta densidad de tráfico, al ser uno de los principales punto de entrada y salida al polígono de El Cerro.

El propio alcalde, Pedro Arahuetes, ya advirtió a mediados del pasado mes de enero, cuando el Gobierno municipal adjudicó el contrato, que las obras provocarán trastornos a la movilidad por la zona. "Será una obra difícil, habrá retenciones de tráfico", dijo Arahuetes, quien apeló a la "paciencia y comprensión" de los conductores, a quienes solicitó también que buscaran otras alternativas para acceder al polígono de El Cerro.

Los trabajos, adjudicados por un importe de 285.000 euros, contemplan la incorporación de una gran tubería, que enlazaría la canalización de la carretera de Valdevilla con el nudo de tuberías que se encuentra en las cercanías de la Plaza del Cristo del Mercado y que se construyó en el marco del proyecto de remodelación de las travesías; en concreto, de las calles Obispo Quesada, y Conde Sepúlveda.

La nueva tubería permitirá completar la sectorización desde la estación de tratamiento de agua potable (ETAP) del Rancho del Feo y abastecer desde esta potabilizadora a la zona de la carretera de Villacastín. Con esta intervención, los vecinos de esta zona verán como el agua llega con más presión a sus domicilios.

Ciudadano @delantado

tú. ▶Opina sobre las obras en la Crta San Rafael www.eladelantado.com

Financiación[1]
★★ de la instalación y hasta ★★
100 € de gas gratis[2]
★★★ oferta nuevos clientes ★★★
902 44 44 26

Cámbiate a la calefacción de Gas Natural y nada interrumpirá tus mejores momentos.

Porque si contratas ahora Gas Natural, te financiamos la instalación de la calefacción y te regalamos hasta 100 € de consumo de gas para que estés a gusto en cualquier rincón de tu casa. Y olvídate para siempre de sufrimientos innecesarios.

Llama al 902 44 44 26 o entra a www.todalaenergiaparati.es

gasNatural UNION FENOSA

RBE 09/69271

Oferta válida para clientes con tarifa doméstica Gas Óptima, sujeta a disponibilidad de gas en la zona para nuevos puntos de suministro de finca habitada que contraten la instalación con Gas Natural Servicios SDG, S.A. antes del 12/04/10.[1]Gas Natural Servicios SDG, S.A., a través de "la Caixa" facilita el pago del coste de la instalación. Importe máximo financiado: 4.500€ a 5 años al 7,5% de interés nominal anual (7,7633% TAE), sin comisiones.[2]Promoción consistente en un descuento del término fijo y variable de un importe máximo de 100€. Importe total máximo a descontar en las facturas de suministro de gas correspondientes al consumo de un periodo máximo de 6 meses.

▶ SANIDAD

Trabajadores de un piquete de SAU increpan al gerente de Área de Salud

Los huelguistas continuarán hoy sus acciones para impedir el traslado de pacientes

Trabajadores de SAU, ayer en el interior del Hospital General, exigiendo una solución al conflicto. / JUAN MARTÍN

G. A. / P. B. / SEGOVIA

Una quincena de trabajadores de la empresa de transporte sanitario SAU increparon ayer al gerente de Área de Salud, Carlos Sanz, que se encontraba al mediodía en un acto en el Hospital General de Segovia, coincidiendo con los piquetes que están realizando los huelguistas en este complejo asistencial.

Sanz asistía, junto al delegado territorial de la Junta, Luciano Municio; el alcalde, Pedro Arahuetes, y varios responsables del Hospital, entre otras personalidades, a una jornada de la Fundación para el Desarrollo de la Enfermería (FUDEN) en el salón de actos, situado en uno de los sótanos.

Al saber de la celebración de este acto, los trabajadores, que mantienen piquetes en los accesos del hospital desde el pasado día 1, decidieron entrar hasta el lugar donde se desarrollaba la jornada, aunque permanecieron en el corredor con una pancarta en la que se leía "¡Queremos cobrar!" A gritos, demandaron que les reciba algún responsable de Sacyl o de la Consejería de Sanidad, entre otras reivindicaciones. La situación motivó que el gerente del Hospital General, Juan Carlos Risueño, entre otros, saliera por una puerta lateral para comprobar qué estaba sucediendo y, al verles, los alborotadores se dirigieron a ellos, intensificando su protesta y reclamando que los representantes de la Administración autonómica "den la cara" para buscar una solución al conflicto.

Finalmente, personal del servicio de seguridad privada del Hospital consiguió persuadir a los trabajadores para que abandonaran el interior de las instalaciones, por lo que estos decidieron permanecer en el exterior, frente a la puerta principal, a la espera de la salida, entre otros, del delegado territorial, Luciano Municio, quien finalmente abandonó el centro por otra zona. En declaraciones a los medios de comunicación, el representante del Gobierno regional en la provincia reiteró que se trata de "un problema que enfrenta a unos trabajadores con su empresa" y que "la Junta ha hecho escrupulosa y religiosamente los pagos y sigue pagando sus compromisos y esperamos que la empresa lo resuelva con sus trabajadores".

Quien sí salío por la puerta principal fue el alcalde, que conversó durante unos minutos con los trabajadores y, aunque señaló que respeta las competencias de otras administraciones, reconoció también que la Junta tiene que asumir sus responsabilidades. Añadió que, como usuario, les entiende y que espera que "se solucione pronto y para bien".

Por otro lado, la Junta informó de que, hasta las 12 horas, los piquetes de los trabajadores en el Hospital General habían impedido la salida de un total de nueve pacientes, provocando la demora en el regreso a sus domicilios. Además, otros seis pacientes habían anulado sus citas en Rehabilitación. Los trabajadores, que continuarán hoy con los piquetes para impedir traslados desde el complejo asistencial, entre las 10 y las 15 horas, han indicado que cada día son más los usuarios que acuden en sus propios vehículos o en los de familiares.

Un portavoz de los huelguistas, Javier Pérez, informó de que, aunque el empresario había anunciado novedades para hoy, ayer no se había puesto en contacto directamente con el comité de empresa para convocarles a una reunión.

Ciudadano @delantado

tú ▶Opina sobre el conflicto en el transporte sanitario de Segovia en: www.eladelantado.com

Segovia acoge un programa formativo sobre enfermedades tropicales desatendidas

Los expertos aseguran que los casos aislados que se detectan en España son importados por viajeros occidentales

Luciano Municio, Pedro Arahuetes y Carlos Sanz atienden las explicaciones sobre el contenido de la exposición./JUAN MARTÍN

P. B./ SEGOVIA

La Fundación para el Desarrollo de la Enfermería y la Agencia Española de Cooperación Internacional para el Desarrollo (AECID) ha puesto en marcha un proyecto de sensibilización de la población y del personal sanitario sobre el impacto de las enfermedades tropicales desatendidas. La ciudad de Segovia es el punto de partida de las actividades, entre el 8 y el 17 de febrero, que van a recorrer todas las comunidades y ciudades autónomas españolas a lo largo de los próximos meses.

Entre las acciones previstas destaca la concesión de becas para que las enfermeras completen su formación relacionada con la cooperación integrándose en los proyectos de FUDEN en América.

El Hospital General de Segovia acoge un curso de cooperación y educación para el desarrollo, que fue ayer inaugurado por el delegado territorial de la Junta de Castilla y León, Luciano Municio, el alcalde de Segovia, Pedro Arahuetes, el gerente de Salud del Área de Segovia, Carlos Sanz Moreno; y Silvia Sáez, responsable de FUDEN en Castilla y León. Según explicaron los responsables de FUDEN hay unas 14 patologías tropicales desatendidas cuya incidencia en España es "prácticamente nula". Los casos aislados que se detectan en nuestro país son importados por viajeros occidentales, ya que según los expertos de esta fundación el fenómeno de la inmigración no ha aumentado la incidencia en España de las patologías del Tercer Mundo.

Los participantes en el curso optarán al final del taller a una beca destinada a completar su formación en el terreno, incorporándose a uno de los proyectos de mejora de la salud y el trabajo enfermero que FUDEN está llevando a cabo en estos momentos en América.

Por otro lado, en el Hospital General se puede contemplar una exposición titulada "La salud de las poblaciones y sus enfermedades desatendidas", formada por quince paneles que reflejan la situación sanitaria de los distintos países empobrecidos. En concreto, ofrece información sobre enfermedades olvidadas que padecen millones de personas como el cólera, el chagas, el dengue o la lepra, entre otras.

HOTEL**** Puerta de Segovia
HUSA HOTELES
Sábado 13 de Febrero celebramos SAN VALENTÍN 2010
NOCHE PARA ENAMORADOS con:
CENA SEDUCTORA
MARAVILLOSO BAILE CON MÚSICA EN VIVO
EXQUISITO AMBIENTE Y .....Regalos, copas, ...
Información y reservas en 921 437 161 y puertadesegovia@husa.es

▶ ECONOMÍA

Un total de 59 afiliados se dieron de baja como autónomos en enero

El sector de la construcción fue el más afectado el mes pasado en la provincia ya que supuso más de la mitad del descenso registrado en este régimen de la Seguridad Social

GONZALO AYUSO / SEGOVIA

El Régimen Especial de Autónomos (RETA) de la Seguridad Social perdió 59 afiliados el mes pasado en la provincia de Segovia, según datos del Ministerio de Trabajo que presentó ayer en Segovia Soraya Mayo, presidenta de la Asociación de Trabajadores Autónomos (ATA) de Castilla y León.

Uno de cada dos autónomos que se dio de baja en enero en el sistema de Seguridad Social pertenecía al sector de la construcción en Segovia, uno de los más castigados, que sumó en total 33 afiliados menos.

Sin embargo, a diferencia de la tendencia observada en el resto de la Comunidad Autónoma, la provincia ha visto como en algunos sectores ha aumentado la afiliación de emprendedores, concretamente en actividades sanitarias y servicios centrales (con cuatro nuevos autónomos); educación (uno) y actividades financieras y de seguros (uno).

Mayo, considera que "es necesario que se busquen menos justificaciones a la destrucción empresarial de autónomos y se centren los esfuerzos en buscar las fórmulas más adecuadas y eficaces para fomentar el empleo y salvar la actividad de muchos autónomos segovianos que a día de hoy se encuentra en una situación complicada".

En la provincia hay 15.215 autónomos dados de alta en el RETA, hasta enero, lo que supone el 7,2% del total de Castilla y León, por encima de provincias como Palencia, Zamora y Soria y prácticamente al mismo nivel que Ávila.

La presidenta regional de ATA habló también de la reforma del sistema de pensiones, mostrándose más partidaria de limitar las prejubilaciones que de ampliar la edad de jubilación y lamentó que el Gobierno no haya tenido en cuenta a los autónomos en el documento que ha elaborado como propuesta de reforma del mercado laboral.

Caja Segovia

La presidenta de la Asociación de Trabajadores Autónomos de Castilla y León (ATA), Soraya Mayo, se mostró ayer en Segovia en contra de una eventual fusión o integración futura de Caja Segovia y Caja Ávila con Caja Madrid.

Afirmó que la entidad financiera madrileña "es un monstruo donde Caja Segovia y Caja Ávila no van a pintar nada". En este asunto se está demostrando, a su juicio, que "Castilla y León es la suma de nueve provincias, no un proyecto de comunidad; eso es culpa de los políticos, a los que se les debería caer la cara de vergüenza". "Creo que puede haber gente en Ávila y Segovia a quienes les gustaría estar en el consejo de administración en Madrid para fardar, porque es más lustroso que volver a Segovia diciendo que vienen de León o Salamanca, como que te da más caché. Pero yo entiendo, y es mi opinión particular, que se podría hacer más por las empresas de la Comunidad uniéndose a una entidad de crédito de aquí".

La presidenta de ATA Castilla y León, Soraya Mayo. / JUAN MARTÍN

▶ INFRAESTRUCTURAS

El Convenio de Sequía propició mejoras de abastecimiento en 25 municipios

EL ADELANTADO / SEGOVIA

El Convenio de Sequía 2009 ha atendido las solicitudes de 25 ayuntamientos de la provincia para ejecución de obras de reparación y mejora del sistema de suministro de agua potable de sus municipios, por un importe total de 406.060,32 euros.

Este convenio de carácter anual que suscribe la Consejería de Medio Ambiente de la Junta con la Diputación Provincial tiene por finalidad garantizar el abastecimiento de agua en época estival y la realización de obras e instalaciones de rápida ejecución y bajo coste económico en las instalaciones de suministro de agua de los pueblos de la provincia.

El año pasado las obras financiadas fueron de mejora de depósitos, bombas, sondeos, adquisición de equipos de cloración y presión y renovación de aducciones y se ejecutaron en Abades, Barbolla, Boceguillas, Caballar, Carrascal del Río, Cozuelos de Fuentidueña, Encinillas, Juarros de Riomoros, Losana de Pirón, Mancomunidad 'Fuente del Mojón', Mancomunidad 'La Atalaya', Marazuela, Martín Miguel, Melque de Cercos, Montejo de la Vega de la Serrezuela, Moral de Hornuez, Olombrada, Paradinas (entidad local menor), Rebollo, Santo Domingo de Pirón, Sauquillo de Cabezas, Sotillo, Villeguillo, Santo Tomé del Puerto y Torrecilla del Pinar.

Una partida de 121.939,68 euros se destinó al suministro de agua mineral embotellada o de agua en cisternas a Lastras del Pozo, Madriguera, El Negredo, Martín Miguel de Ayllón, Sepúlveda, Sotosalbos, Navalmanzano, Pinarejos y Sanchonuño.

Ayuntamientos y Diputación hicieron frente, en cada caso, al 25% de la inversión.

▶ COMERCIO

ACS y la patronal de talleres impulsarán el uso de la Tarjeta Compra Fácil

EL ADELANTADO / SEGOVIA

La Agrupación de Comerciantes Segovianos (ACS), el Gremio Segoviano de Talleres de Reparación de Automóviles y Afines (GRESTRAA) y Caja Segovia han acordado impulsar el uso de la Tarjeta Compra Fácil en los talleres donde admitan este medio de pago, del total de 120 asociados, que suponen el 70% de los existentes en la provincia.

El acuerdo se alcanzó ayer en la sede de la Federación Empresarial Segoviana (FES), en la que están integradas tanto la ACS como GESTRAA, en una reunión en la que participaron el director de Marketing de Caja Segovia, José Antonio Hernando; el presidente de la Agrupación de Comerciantes, Manuel Muñoz; el presidente del gremio de talleres de reparación de vehículos, José Luis Horcajo, el secretario general de la FES, José Luis de Vicente y el secretario general de la ACS, Juan Francisco Casado.

VENTAJAS La Tarjeta Compra Fácil en Segovia es el medio de pago creado por ACES y Caja Segovia para apoyar el desarrollo comercial de la provincia. Entre las ventajas que ofrece a los comerciantes destacan las bajas comisiones que se imponen, mientras que los clientes poseedores de este medio electrónico de pago tienen la posibilidad de pagar sus compras hasta en seis meses sin intereses.

En este sentido, se trata de un medio de apoyo al comercio minorista, que está ganando en aceptación, según han informado las entidades promotoras. Esta tarjeta acaba de cumplir quince años en el mercado y cada año es objeto de campañas de promoción que premian la fidelidad tanto de los consumidores como de los comerciantes. Las cifras hablan por sí solas pues se han emitido 10.000 tarjetas y el número de operaciones anuales asciende a 30.000, por un importe conjunto de seis millones de euros. Los establecimientos que admiten el pago con ella son alrededor de 1.500.

▶ SOCIEDAD

La piscina climatizada ofrece descuentos para los usuarios de la instalación

EL ADELANTADO / SEGOVIA

La piscina climatizada ha puesto en marcha una campaña de promociones especiales para la fidelización de usuarios a la instalación, que se suman así a la oferta de cursos y actividades que se venían realizando hasta el momento.

A través de la iniciativa "Conoce tu piscina", la empresa concesionaria, SIMA Deporte y Ocio, ofrece la posibilidad de acercarse gratis a sus servicios con el 1+3 gratis. Se trata de disfrutar de manera totalmente gratuita de un baño y tres clases de uno de los cursos ofertados para que aquellos que no conocen la actividad que se realiza en la piscina puedan acercarse a ella sin que, en principio le suponga ningún coste.

Por otro lado, SIMA quiere premiar a aquellos usuarios que fidelicen a un amigo con la campaña "Trae a un amigo a nadar". De esta manera, el nuevo usuario se beneficiará de la promoción 3+1 y el usuario disfrutará de un 20% de descuento en la cuota mensual o en el bono de quince baños.

Los abonos mensuales están fijados en 29,40 euros para menores hasta 14 años y de 37,80 euros para jóvenes y adultos. También oferta abonos de 15 baños y un 40% de descuento para discapacitados y mayores de 65 años.

▶ CATÁSTROFE EN CENTROAMERICA

Calza a Haití

La Agrupación de Comerciantes Segovianos (ACS) y la asociación San Francisco de Asís lanzan una campaña solidaria para suministrar calzado a la población del país caribeño

S.A. / SEGOVIA

La Agrupación de Comerciantes Segovianos (ACS) y la asociación humanitaria San Francisco de Asís presentaron ayer una campaña solidaria para suministrar calzado a los damnificados del terremoto de Haití.

La campaña "Calza a Haití", que se extenderá hasta finales del próximo mes de marzo, ofrece distintas formas de colaboración. Los ciudadanos pueden acudir a cualquier zapatería integrada en ACS en la capital y la provincia y adquirir el calzado que quieran donar y será el propio establecimiento el que lo haga llegar a la agrupación. También los segovianos pueden aportar un dinero para que la tienda compre el calzado y lo remita a la agrupación.

La tercera forma de colaboración la protagonizan las propios comerciantes del sector, que podrán donar a la campaña los productos que tienen a la venta; con la particularidad de que hay comerciantes que ya han manifestado su propósito de entregar a la campaña "Calza a Haiti" todos sus productos "sobrantes", aquellos que, en la recta final de la época de rebajas, quedan en sus establecimientos y no vayan a vender, según explicó el presidente de la asociación San Francisco de Asís y secretario de la Federación Banco de Alimentos de Castilla y León, Rufo Sanz.

Sanz, Muñoz y el secretario de la ACS, Juan Francisco Casado, presentaron ayer la campaña en la sede de la FES./J.MARTÍN

El presidente de ACS, Manuel Muñoz, apeló a la solidaridad de los segovianos para participar en una campaña "novedosa" en el sentido de que, a diferencia de otras iniciativas a favor de Haití, ya no se trata de recaudar dinero sino zapatos que "son bastantes necesarios" en estos momentos, al igual que otros productos básicos. "Hay muchas personas que están completamente descalzas, ha habido muchas otras campañas y no cesan las ayudas, sobre todo económicos, nosotros solo pretendemos aportar nuestro pequeño granito de arena para construir un pueblo que sufre día a día", indicó, por su parte, Sanz.

Los establecimientos solo tienen que llamar a los teléfonos de la agrupación y de la asociación humanitaria (921432212 (extensión 2) y 921433428) y los voluntarios que participan en la campaña irán personalmente a recoger el calzado, que se remitirá posteriormente desde Madrid a Puerto Príncipe a través de la línea abierta por el Gobierno de España para colaborar con la reconstrucción del país caribeño. Los comerciantes también pueden entregar todo el calzado que adquieran sus clientes y que quieran donar a la campaña en las instalaciones de la FES, en la calle Los Coches.

▶ MUNICIPAL

Turismo prepara una exposición de Carnaval con trabajos escolares

EL ADELANTADO / SEGOVIA

La Empresa Municipal de Turismo del Ayuntamiento se ha querido sumar a la celebración del Carnaval en Segovia, que se extenderá del 13 al 21 de febrero, organizando una exposición en la que resulta imprescindible la participación de los escolares segovianos.

Bajo el título "Carnavales del Mundo" la exposición reunirá las fotografías, collages o dibujos realizados por los escolares sobre la fiesta del carnaval de manera general; es decir, los estudiantes podrán plasmar en sus trabajos no sólo aspectos del carnaval segoviano sino también de la fiesta en otros lugares.De esta manera, segovianos y visitantes tendrán la oportunidad de comprobar la visión que tienen los niños de esta festividad.

Quienes quieran participar en esta exposición colectiva deberán entregar sus obras en el Centro de Recepción de Visitantes (Plaza del Azoguejo, 1) hasta el 18 de febrero. Los estudiantes que participen en esta exposición recibirán un regalo y sus trabajos quedarán expuestos en el Centro de Recepción de Visitantes. Esta exposición se suma a los concursos para escolares organizados por la Concejalía de Cultura, entre los que figuran el Concurso de Comparsas para Escolares y el Concurso de Comparsas Infantiles.

Los niños serán protagonistas en el desfile infantil del próximo día 15./J.MARTÍN

Elige TesoroPúblico

902 15 50 50 | www.tesoro.es

GUÍA DEL TESORO

BOLETÍN PERIÓDICO SOBRE LOS PRODUCTOS DE DEUDA PÚBLICA

AGENDA DEL INVERSOR

- 4 Bonos del Estado **3** años
- 16 Letras del Tesoro **12** y **18** meses
- 18 Obligaciones del Estado **27** años
- 23 Letras del Tesoro **3** y **6** meses

- 4 Bonos del Estado **5** años
- 16 Letras del Tesoro **12** y **18** meses
- 18 Obligaciones del Estado **10** y **30** años y Anuncio Trimestral
- 23 Letras del Tesoro **3** y **6** meses

FEBRERO 2010

Lun	Mar	Mie	Jue	Vie	Sab	Dom
1	2	3	4	5	6	7
8	9	10	11	12	13	14
15	16	17	18	19	20	21
22	23	24	25	26	27	28

L12/L18 L3/L6 B3 O27

MARZO 2010

Lun	Mar	Mie	Jue	Vie	Sab	Dom
1	2	3	4	5	6	7
8	9	10	11	12	13	14
15	16	17	18	19	20	21
22	23	24	25	26	27	28
29	30	31				

L3/L6 L12/L18 B5 O10/O30/A

RESULTADO DE LAS SUBASTAS DEL MES DE ENERO

LETRAS DEL TESORO			BONOS DEL ESTADO	OBLIGACIONES DEL ESTADO
3 MESES **0,36**% TIR	6 MESES **0,46**% TIR	12 MESES **0,83**% TIR	5 AÑOS **2,83**% TIR	30 AÑOS **4,84**% TIR

EL TESORO PRESENTA SU ESTRATEGIA DE EMISIÓN PARA 2010

El Tesoro presenta su Estrategia para 2010, ya disponible en tesoro.es. La Estrategia de 2010 prevé una emisión neta de 76.800 millones de euros. Esta cifra constituye una rebaja sustancial frente a la expectativa de emisión neta publicada en la Estrategia de 2009 (86.500 millones de euros), así como frente a la emisión efectivamente realizada a cierre de año (116.700 millones de euros). La reducción de las necesidades financieras del Tesoro Público corresponde a la estabilización de la actividad económica y al compromiso del sector público español con la consolidación fiscal.

El programa de emisión de Letras del Tesoro presenta dos grandes novedades. En primer lugar, respondiendo a la demanda inversora, el Tesoro Público reintroducirá las Letras a 18 meses a partir de febrero. En segundo lugar, y para facilitar la reinversión de las Letras a 3 y 6 meses, estas últimas se subastarán en el cuarto martes de cada mes en lugar de en el segundo martes. Las subastas de Letras a 12 y a 18 meses tendrán lugar el tercer martes de cada mes.

Calendario de emisiones de Letras del Tesoro para 2010

	12.01.2010	19.01.2010	16.02.2010	23.02.2010	16.03.2010	23.03.2010	20.04.2010	27.04.2010	18.05.2010	25.05.2010	15.06.2010	22.06.2010	20.07.2010	27.07.2010	17.08.2010	24.08.2010	21.09.2010	28.09.2010	19.10.2010	26.10.2010	16.11.2010	23.11.2010	14.12.2010	21.12.2010	18.01.2011	25.01.2011
3m	X			X		X		X		X		X		X		X		X		X		X		X		X
6m	X			X		X		X		X		X		X		X		X		X		X		X		X
12m		X	X		X		X		X		X		X		X		X		X		X		X		X	
18m			X		X		X		X		X		X		X		X		X		X		X		X	

Los Bonos del Estado (3 y 5 años) se seguirán subastando el primer jueves de cada mes, mientras que las subastas de Obligaciones del Estado (10, 15 y 30 años) serán el tercer jueves. Para adaptarse a los posibles cambios en la demanda de los inversores, se mantiene la posibilidad de subastar más Bonos y Obligaciones en las fechas anunciadas cada trimestre.

Calendario de subastas de Bonos y Obligaciones en 2010

Mes	Fechas	Modalidades de Deuda
ENERO	14.01.2010 21.01.2010	Bonos del Estado: 3,30% octubre 2014 Obligaciones del Estado: 6% enero 2029
FEBRERO	04.02.2010 18.02.2010	Bonos del Estado: 2,30% abril 2013 Obligaciones del Estado: 4,20% enero 2037
MARZO	04.03.2010 18.03.2010	Bonos del Estado: Nuevo Bono a 5 años (2015) Obligaciones del Estado: 4% abril 2020 y 4,70% octubre 2041. Anuncio 2º trimestre
ABRIL	08.04.2010 22.04.2010	Bonos del Estado Obligaciones del Estado
MAYO	06.05.2010 20.05.2010	Bonos del Estado Obligaciones del Estado
JUNIO	10.06.2010 17.06.2010	Bonos del Estado Obligaciones del Estado. Anuncio 3º trimestre
JULIO	01.07.2010 15.07.2010	Bonos del Estado Obligaciones del Estado
AGOSTO	05.08.2010 19.08.2010	Bonos del Estado Obligaciones del Estado
SEPTIEMBRE	02.09.2010 16.09.2010	Bonos del Estado Obligaciones del Estado. Anuncio 4º trimestre
OCTUBRE	07.10.2010 21.10.2010	Bonos del Estado Obligaciones del Estado
NOVIEMBRE	04.11.2010 18.11.2010	Bonos del Estado Obligaciones del Estado
DICIEMBRE	02.12.2010 16.12.2010 27.12.2010	Bonos del Estado Obligaciones del Estado Anuncio 1º trimestre 2011

Como cada año, el Tesoro se vuelca en maximizar el atractivo de la Deuda del Estado para aquellos minoristas y mayoristas que necesiten valores líquidos, accesibles y seguros. El inversor minorista puede invertir en Letras, Bonos y Obligaciones a través del sistema de Cuentas Directas del Banco de España, por Internet en **www.tesoro.es** y a través de cualquier entidad financiera.

▶ PATRIMONIO

El jurado del premio 'Acueducto de Segovia' de obra civil falla hoy el proyecto ganador

EL ADELANTADO/SEGOVIA
El Colegio de Ingenieros de Caminos, Canales y Puertos convoca una nueva edición del premio "Acueducto de Segovia. Obras civil y Medio Ambiente" y de nuevo el Ayuntamiento estará presente en este premio.

El Concejal de Obras y Servicios, José Llorente, formará parte del jurado que decidirá el ganador de la cuarta edición del premio que lleva el nombre del primer monumento segoviano y que se convoca con carácter bianual.

El jurado se reunirá hoy en Madrid en la sede del Colegio de Ingenieros de Caminos, Canales y Puertos, para elegir el ganador entre las obras presentadas este año.

El premio pretende destacar aquellas actuaciones en las que las condiciones medio ambientales han tenido un peso y una importancia esencial, es decir, el jurado valorará la manera en la que se haya encajado el proyecto en el medio ambiente, analizando aspectos como la tecnología y funcionalidad de la obra, su carácter social y cultural, la calidad ambiental y científica en las medidas correctoras proyectadas y sus valores estético y paisajístico.

El premio se otorga tanto a los promotores, como a los proyectistas y constructores de la obra civil elegida; y se colocará una placa en un lugar destacado de la obra.

Una vez dedicada la obra ganadora, el premio se entregará durante la celebración del IV Congreso de Ingeniería Civil, Territorio y Medio Ambiente que se celebrará en Málaga entre el 17 y el 19 de febrero, un acto al que asistirá el Concejal de Obras y Servicios, del Ayuntamiento de Segovia, José Llorente, en representación del alcalde.

En la tercera edición del premio, en la que también estuvo presente el Ayuntamiento de Segovia, el ganador fue Ferrovial Agroman por la autopista de peaje Radial 4 que une Madrid con Ocaña (Toledo).

El Acueducto, siempre inspirador de proyectos de futuro./KAMARERO

▶ PATRIMONIO

Varios paneles exponen detalles y fotografías de las actuaciones realizadas en la región. / EL ADELANTADO

La Junta exhibe en una muestra sus principales actuaciones en materia de rehabilitación patrimonial

La exposición "Arquimilenios" recoge las actuaciones de este programa de la Consejería de Fomento entre los años 2004 y 2008

EL ADELANTADO/SEGOVIA
El delegado territorial de la Junta en Segovia, Luciano Municio, inauguró ayer en la sede de la Delegación Territorial, la exposición 'Arquimilenios II, arquitectura entre dos milenios', una muestra que recoge las actuaciones de recuperación del patrimonio arquitectónico desarrolladas por la Consejería de Fomento de la Junta de Castilla y León en el periodo comprendido entre los años 2004 y 2008, y que han supuesto una inversión de más de cincuenta millones de euros en 99 proyectos, once en cada provincia de la Comunidad.

La exposición se presenta en nueve paneles, uno por provincia, con las imágenes más representativas de las actuaciones arquitectónicas y urbanísticas llevadas a cabo por la Consejería de Fomento a través del Programa Arquimilenios II. El panel central incluye los 11 proyectos de rehabilitación llevados a cabo en la provincia de Segovia y que han supuesto una inversión de 4,6 millones de euros.

Los proyectos se pueden visualizar, además de sobre grandes paneles, a través de monitores donde el visitante puede elegir la provincia y los trabajos realizados, con imágenes de antes y después de la actuación. También se pueden examinar los planos e historia del edificio y su entorno y hojear libremente los volúmenes de libros expuestos, editados por la Junta de Castilla y León, relacionados con el patrimonio arquitectónico de la región.

De las once actuaciones promovidas en Segovia gracias a este programa, destaca la restauración de la ermita de El Carrascal, en Pedraza, para su uso como centro de interpretación de la naturaleza y que acoge en la actualidad la Casa del Águila Imperial. La recuperación de este edificio y su adecuación interior y exterior han supuesto una inversión por parte de la Administración regional de más de un millón de euros.

Otras actuaciones de interés se centran en las restauraciones de los ayuntamientos de Adrados, Cabezuela, San Ildefonso, Sanchonuño y Villacastín, la rehabilitación del edificio de la Plaza de San Esteban en Segovia y la consolidación de varios edificios religiosos en Cuéllar, Frumales y Castillejo de Mesleón.

Residencia 3ª Edad
Prádena Salud
Válidos y asistidos
Concertada con la Gerencia de Servicios Sociales de la Junta de Castilla y León
médico, enfermera, fisioterapeuta, terapia ocupacional, podología, peluquería, etc.
tel: 921 507 385
609 25 26 27- 607 16 09 75
c/ Ferial 14 Prádena (Segovia)

BAR·RESTAURANTE
EL CHORRILLO
TIPICA COCINA CASTELLANA
ASADOS POR ENCARGO
C/ Real 99, Palazuelos (Segovia)
Tel.: 921 44 86 69 921 44 97 89
Menús diarios
(Lunes a Viernes): 9€
LOS JUEVES: COCIDO
Carta:
entrantes y un segundo: 30 - 35€

LIMPIEZAS ERESMA
C/ Ciprés, 210. Pol. Ind. Nicomedes García
40140 Valverde del Majano
921 437 806
609 875 077
administracion@limpiezaseresma.net

NUEVO SEAT EXEO 2.0 TDI CR 143 CV
POR 350 €/MES EN 72 CUOTAS. ENTRADA DE 2.890 €. TAE 8,57%.
PLAN SEATIE SEAT EXEO DESDE 19.400 €.
NUEVO SEAT EXEO. CADA VIAJE, ALGO EXCEPCIONAL.
PVP en Península y Baleares Exeo 2.0 TDI CR 143 CV Style + Pack Plus: 23.276 € (IVA, transporte, impuesto de matriculación, ahorro promocional y Plan 2000E). Oferta unidades en stock. Financiación a 72 meses con Volkswagen Finance S.A. EFC, TAE: 8,57%. TIN: 7.25%. Comisión de apertura: 560,62 €. Precio total a plazos: 28.650,62 €. Exeo 1.6 102 CV Reference: 19.400 €. (IVA, transporte, impuesto de matriculación y descuento promocional). Válido hasta 31/07/09. Consumo ponderado: 5,5-7,9 l/100 Km. Emisiones CO_2: 143-184 g/Km. Imagen acabado Sport. REBE 09/30517.
SEAT
HIGARSA AUTOMOCION, S.A. C. NAVACERRADA 25 - SEGOVIA - TELF. 921 420 200 - gerencia@higarsaautomocion.seat.es

SANTA AGUEDA 2010

Las damas diplomáticas realizaron una breve visita por Segovia antes de asistir a los actos en Zamarramala./ JUAN MARTÍN

Aguederas de los **cinco continentes**

Una treintena de diplomáticas de varios países asistieron al tradicional cambio de montera que pone fin a las fiestas de Zamarramala

M.G./ SEGOVIA

Fieles al carácter global de las fiestas zamarriegas, cerca de una treintena de diplomáticas y esposas de diplomáticos acreditados en España visitaron ayer la fuerada colación para participar en el "Baile de las Galas" y el tradicional cambio de montera que pone fin a las fiestas que desde más de 800 años celebran las mujeres de Zamarramala en honor a su patrona, Santa Águeda.

Las mujeres diplomáticas, pertenecientes a la Asociación de Damas Diplomáticas y a la Asociación de Damas Diplomáticas árabes fueron recibidas a los pies del Acueducto por la concejala de Medio Ambiente del Ayuntamiento de Segovia, Paloma Maroto, así como por una representación de las aguederas de Zamarramala, e iniciaron su visita a Segovia con un breve recorrido turístico por la capital acompañadas por una guía de la Empresa Municipal de Turismo.

Marisol Gil González y Mª Luz Bermejo Gómez recibieron el testigo como alcaldesas 2011

A mediodía, las "embajadoras" se desplazaron en autocar hasta Zamarramala, donde asistieron a la misa solemne por las alcaldesas fallecidas para posteriormente, en el local del antiguo Ayuntamiento, celebrar el baile de "Las Galas", reservado únicamente para las aguederas de Zamarramala, y en el que las alcaldesas bailan con todas las aguederas.

Finalmente, en la plaza de las Alcaldesas, tuvo lugar el tradicional cambio de montera en el que Margarita Cygan y Milagros Torres dieron el relevo a Marisol Gil González y María Luz Bermejo Gómez, que ostentarán este honorífico cargo en las fiestas de Santa Agueda de 2011.

El Centro Segoviano de Madrid recordó a Pilar Juárez en el quinto 'Día de la mujer segoviana'

FRANCISCO PUCH/ SEGOVIA

El pasado domingo y como conmemoración de la festividad de Santa Águeda el Centro Segoviano de Madrid celebró el quinto Día de la Mujer Segoviana, dedicado a todas las mujeres de nuestra tierra que viven y laboran en ella y fuera de ella; y que en esta ocasión y de manera muy señalada ha estado dedicado a rendir un homenaje de admiración y cariño a la memoria de una segoviana de la Segovia ausente, Pilar Juárez Boal, que entregó su vida en el cumplimiento de su deber y de entrega a los demás, en el terrible terremoto que el pasado día 12 de enero asoló el pueblo de Haití.

Pilar Juárez.

La Segovia ausente en Madrid, vino a abarrotar los salones y dependencias del Centro Segoviano en el que con gran sencillez se celebraron unos actos de confraternidad y cariño entre todos los asistentes.

Una misa celebrada por el Consejero espiritual del Centro, el pradenense Ilmo. Sr. D. José Sanz Martín, que fue cantada por el Grupo Ecos Castellanos, dirigido por el segoviano León Álvaro Martín, de Muñoveros.

Tras la ceremonia religiosa, unas emotivas palabras leídas por una de las componentes del Grupo dedicadas a la memoria de Pilar Juárez y a la que además dedicaron una bella composición musical.

Posteriormente tuvo lugar la lectura efectuada por el Secretario General del Centro de un artículo publicado el pasado día 4 en El Adelantado de Segovia, dedicado a Pilar Juárez.

Y para finalizar el acto unas palabras de agradecimiento de una de las hermanas de Pilar que acompañada estuvo de varios miembros de su familia y de gran cantidad de amigos.

A continuación, la tradicional "tajada segoviana", durante la cual, con un vasito de vino de Valtiendas en la mano, se cambian abrazos y saludos en amena conversación sobre cosas de nuestra tierra, que vienen a estrechar esos lazos de unión entre todos los segovianos que nos fuimos de ella y a la que siempre tenemos presente.

Fiesta también en Cantabria.

La Asociación de Segovianos en Cantabria celebró el pasado sábado la festividad de Santa Agueda con varias actividades. Tras una misa, tuvo lugar la asamblea general en la que se procedió al nmbramiento de alcaldesa y mayordomas para el próximo año , y también al de la Alcaldesa de Honor la concejaldel Ayuntamiento de Santander Carmen Martín. En la foto, Clara Puente, Carmen Martín, Margarita Martín, Laly Mayoral y Marivi Santiuste./ FOTO: EL ADELANTADO

Día de San Valentín
Sábado 13 de febrero de 2010
EL PALACIO DE LA FLORESTA
Baile y una consumición gratis
Tfno: 921 46 33 14/15
www.restauranteduque.es

Menú
Ensalada de escabeche
Langostinos a la plancha
Pastel de cabracho con salsa rosa
Piquillo relleno
*****
2ª plato (a elegir)
Bacalao doña Jimena
o
Mero a la marinera
o
Cochinillo asado en horno de leña
o
Confit de pato
*****
Postre: Biscuit de higos con salsa de chocolate
*****
BODEGA: Vino tinto Fuentespina, Roble (D.O. Ribera del Duero)
Agua mineral, Café e infusiones y chupito de aguardiente
PRECIO 37,00, más 7% I.V.A.

SUMINISTROS TRANSCOSE S.L.
C/ Guadarrama, 2 • SEGOVIA • Tel.: 921 42 87 17 • Fax: 921 44 47 46
CUÉLLAR ☎ 921 14 26 06
CANTALEJO ☎ 921 52 18 26
SORIA ☎ 975 22 09 98
ÁVILA ☎ 920 22 53 00
RECAMBIOS Y MAQUINARIA PARA AUTOMOCIÓN
CONFECCIÓN DE TODO TIPO DE LATIGUILLOS
LÍDERES EN DISTRIBUCIÓN
www.transcose.com suministros@transcose.com

▶ SOCIEDAD

Decalles sortea un fin de semana en un balneario para celebrar el Día de los Enamorados

EL ADELANTADO/SEGOVIA
El Centro Comercial Abierto Decalles ha iniciado una campaña promocional entre sus clientes con ocasión de la celebración el próximo 14 de febrero del Día de los Enamorados sorteando entre sus clientes un fin de semana para dos personas en un balneario de Cantabria.

Para tal fin el CCA Decalles ha firmado un convenio de colaboración con el balneario de La Hermida enclavado en plenos Picos de Europa, junto a la localidad de Potes.

Asímismo y como promoción para esta fecha tan señalada en ventas se han elaborado 7.000 rascas que se han repartido entre los establecimientos comerciales y hosteleros asociados al CCA Decalles para el reparto entre sus clientes.

En estas 7.000 tarjetas habrá tres premiadas con un fin de semana para dos personas completamente gratis en el balneario La Hermida, el premio por tanto es instantáneo, sin sorteos ya que las tarjetas que aparezcan con la palabra premio serán los ganadores directos.

Un dato importante de esta campaña es que todas las tarjetas están premiadas ya que el CCA Decalles ha querido premiar la fidelidad de sus clientes y presentándolas en el balneario obtendrán un descuento directo del 50% en estancia y alojamiento de domingo a jueves o un 50% de descuento en estancia o alojamiento de viernes a sábado.

De este modo, Decalles quiere insistir en mantener una oferta promocional atractiva entre sus clientes, así como mejorar el tejido comercial de una de las zonas más céntricas de la capital.

La cosmología cierra el ciclo de la Cultura Científica

El físico e investigador Alberto Galindo Tixaire cerró con su conferencia "La gran sinfonía cósmica" la decimosegunda edición del programa de Promoción de la cultura Científica, que en las últimas cinco semanas ha traído a Segovia a algunos de los más prestigiosos científicos e investigadores españoles, bajo el patrocinio de la Real Academia de Ciencias Exactas. En su intervención, el profesor expuso la evolución del estudio del universo, desde la observación visual del cosmos hasta el empleo de las más sofisticadas tecnologías para su estudio. / FOTO: CARLOS GARCIA-ALIENDE

▶ EDUCACIÓN

IE Universidad organiza un curso para docentes en segundas lenguas

El recientemente creado Centro de Idiomas, en colaboración con la Agencia para la Calidad del Sistema Universitario de Castilla y León, se encargará de la formación de los profesores

EL ADELANTADO/SEGOVIA
IE Universidad ha abierto sus puertas al inicio del curso de profesorado centrado en la innovación didáctica de segundas lenguas y lenguas extranjeras, organizado por el Centro de Idiomas de esta universidad en colaboración con la Agencia para la Calidad del Sistema Universitario de Castilla y León.

En el curso, dirigido por el doctor Juan José Prat Ferrer, participan expertos de diversas universidades españolas y europeas, así como de editoriales centradas en la enseñanza de idiomas. El objetivo del curso es mostrar a los docentes cómo ayudar a los alumnos a adquirir competencias tales como la comunicación oral y escrita, el trabajo en un contexto internacional, el reconocimiento de la diversidad y la multicultural y el acercamiento a otras culturas y costumbres. Todas ellas están en línea con lo que defiende la Unión Europea y el Plan Bolonia en cuanto a la creación de una política común en materia de enseñanza de lenguas.

El profesor Prat, en una de las clases del curso./EL ADELANTADO

El curso que fomenta la autoformación y el aprendizaje en grupo mediante talleres prácticos permitirá que se traten temas como las teorías del aprendizaje y su materialización en la enseñanza, el diseño curricular, la evaluación por competencias, las estrategias metodológicas y recursos didácticos, y las nuevas tecnologías aplicadas a la enseñanza.

El Centro de Idiomas de IE Universidad se establece como consecuencia de las directrices que emanan de Bolonia de construir una universidad plurilingüe y multicultural.

Menú San Valentín: 12,13 y 14 febrero
Paté del Monasterio con Salsa Cumberland.
Ensalada Crujiente de Langostinos.
Lomo de Rodaballo al Aroma de Cítricos.
Muslitos de Pato Confitado con Salsa de Cerezas.
Postre Especial de San Valentín.
Vino Blanco, Vino Tinto.
Agua Mineral, Copa de Cava.
Café e Infusiones.
Precio: 39€ (IVA Incluido.)
Reservas: 921 413 455
Parking Privado Gratuito
Junto al nacimiento del Acueducto.
www.sanantonioelreal.es
SAR Restaurante Claustro San Antonio el Real

SOCIEDAD FILARMÓNICA DE SEGOVIA
Concierto nº 827 — 91 años — X de la temporada 2009-2010
SOCIEDAD FILARMÓNICA DE SEGOVIA
DÚO ARLEQUÍN
DÚO DE GUITARRAS CLÁSICAS
JESÚS LLITERAS & RAÚL DE FRUTOS
TEATRO JUAN BRAVO
Miércoles 10 de febrero de 2010 — 20:30 horas

una sonrisa es salud

medicusmundi
¡Asóciate!
902 10 10 65
www.medicusmundi.es

▶ MEDIO AMBIENTE

La Atalaya desarrolla un proyecto de recogida de residuos orgánicos

La experiencia se desarrollará en la mancomunidad de municipios en colaboración con el Ministerio de Medio Ambiente y los residuos servirán para la elaboración de compost

EL ADELANTADO/ SEGOVIA

La directora general de Calidad y Evaluación Ambiental del MARM, María Jesús Rodríguez de Sancho y el Presidente de la Mancomunidad de La Atalaya San Cristóbal de Segovia han suscrito un convenio de colaboración para desarrollar un proyecto piloto para promover la recogida separada de los residuos orgánicos y de jardinería de los hogares, la elaboración de compost y su reciclaje in situ.

Las dos administraciones seleccionarán de manera conjunta un total de 75 viviendas unifamiliares de 100 m2, con parcela superior a 1.500 m2 , dos colegios; tres residencias; dos asociaciones; cinco puntos limpios; una comunidad de vecinos y un restaurante en los que sea viable la fabricación de compost, en contenedores apropiados, para su aplicación como enmienda orgánica.

Los alcaldes de la mancomunidad, en la reunón mantenida en la sede del Ministerio de Medio Ambiente./EL ADELANTADO

Los objetivos de esta experiencia son reducir la cantidad de materia orgánica de los residuos domésticos que recogen los servicios municipales, disminuir la recogida, transporte y tratamiento de los residuos vegetales y obtener una enmienda orgánica, llamado compost, que los participantes pueden aplicar en su huerta o jardín para mejorar la fertilidad y otras características de los suelos.

Esta iniciativa contribuye a sensibilizar a los vecinos sobre la trascendencia de la recogida selectiva para el reciclado de calidad, así como promover la implantación de un método sencillo de tratamiento de la fracción orgánica de los residuos sólidos urbanos.

El MARM licitará y ejecutará el proyecto y la Mancomunidad se responsabilizará de realizar la campaña divulgativa, seleccionar al director del proyecto y redactar el acuerdo con los titulares de las viviendas seleccionadas.

EXPERIENCIAS Hasta la fecha el MARM ha realizado experiencias de compostaje doméstico en 163 municipios. La primera experiencia de compostaje doméstico en viviendas unifamiliares se inició en 2004 y, desde entonces cada año se han ido desarrollando sucesivamente.

En 2009, el MARM inició el expediente del servicio y suministro de material de catorce experiencias en seis Mancomunidades de municipios y ocho municipios de varias Comunidades Autónomas, entre las que se encuentra la Mancomunidad de La Atalaya San Cristóbal de Segovia.

Usuarios del AVE defienden con 30 razones que el aparcamiento de Guiomar sea gratuito

EL ADELANTADO / SEGOVIA

La Asociación Usuarios Ave Segovia ha recopilado entre sus socios y simpatizantes, que el colectivo eleva a un centenar, un total de 30 motivos por los que consideran que el parking de la estación de alta velocidad en Segovia-Guiomar debe ser gratuita. “Las 30 razones equivalen a una por cada día de mes, a una por cada euro que Adif cobra en el abono mensual del aparcamiento”, indica, en un comunicado, la asociación.

Los usuarios recuerdan que la gratuidad del parking “no es sólo reivindicación suya”. A este respecto, indican que el Ayuntamiento de Segovia, la Diputación, la Junta de Castilla y León, la Cámara de Comercio, “y varios sindicatos han apoyado en reiteradas ocasiones la petición de eliminar el coste del aparcamiento para los usuarios, sin que Adif haya hecho caso a sus llamamientos”.

Según la asociación, las 30 razones muestran “sólidos argumentos” como “la ubicación de la estación, el trato discriminatorio con respecto a otras ciudades, las deficiencias del transporte público, la falta de alternativa, las retenciones que se forman debido al sistema de desalojo del aparcamiento”.

Entre otras razones, la asociación destaca que la gente que vive fuera de Segovia no tiene otro modo de acceder a la estación que en su coche, ya que no existe un servicio de transporte interurbano compatible con el acceso a la estación. “Si nos obligan a pagar en el parking, deberían ofrecer una alternativa gratuita en las inmediaciones de la estación, cosa que a día de hoy no ocurre. En los arcenes cabe un número limitado de vehículos y el alcalde de Segovia está continuamente ‘amenazando’ con empezar a multar”. También indican que Adif ignora al Ayuntamiento de Segovia.

Todos los motivos pueden ser consultados a través de la página en pruebas de la Asociación en la dirección web provisional: *https://sites.google.com/site/usuariosavesegovia*.

▶ PROVINCIA

Convocadas varias subvenciones destinadas a municipios y asociaciones

EL ADELANTADO/ SEGOVIA

La Junta de Gobierno de la Diputación de Segovia aprobó la pasada semana las bases de varias convocatorias de subvenciones destinadas a los Ayuntamientos y Asociaciones de la provincia.

Las bases aprobadas serán publicadas en un único boletín de la provincia, para una mayor difusión y para facilitar la búsqueda por parte de los interesados.

Entre las subvenciones aprobadas se encuentran las del área de Desarrollo rural destinadas a la concesión de ayudas a ayuntamientos de la provincia para la organización de ferias agropecuarias, en el mismo sentido se aprueban las destinadas a asociaciones y empresas para la realización de actividades agroalimentarias y las enfocadas al apoyo de asociaciones con figura de calidad en materia alimentaria. En esta área también se incluyen las subvenciones destinadas a obras de reparación, conservación y mejora de caminos rurales.

Por parte del servicio de Vías y Obras se ponen en marcha las subvenciones destinada a los ayuntamiento y entidades locales de la provincia para financiar obras y servicios municipales urgentes y de bajo coste no incluidas en planes provinciales, con un montante económico de 600.000,00 euros. El área de cultura, por su parte, convoca varias subvenciones destinadas a la difusión cultural de la provincia, como la concesión de ayudas para programas culturales puestos en marcha por asociaciones y ayuntamientos o las destinadas a grupos teatrales con sede en la provincia de Segovia

Por último también se han aprobado las bases de convocatoria para la concesión de subvenciones de índole deportivo a ayuntamientos, entidades locales y asociaciones deportivas radicadas en municipios de la provincia, de población inferior a 20.000 habitantes, o cuya actividad tenga relevancia a nivel provincial, así como las de carácter social o el programa de capacitación familiar.

Vive el carnaval con El Adelantado y estas divertidas máscaras infantiles

Por sólo 0,50 € + periódico

Viernes 12 de febrero en tu quiosco

Tfno. información lectores: 921 43 72 61,
de lunes a viernes, de 9,00 a 14,00 y de 17,00 a 19,00 horas
Promoción válida hasta fin de existencias
Diferentes modelos.

EL ADELANTADO DE SEGOVIA
El diario de los segovianos

▶ MORAL DE HORNUEZ

Estado que presentaba la centenaria sabina "La Borrega" tras ser abatida por el viento en el mes de enero. / SERVICIO TERRITORIAL DE MEDIO AMBIENTE

Árboles singulares

'Bosques sin Fronteras', entidad que persigue la catalogación, conservación y divulgación de los árboles más singulares de España, ha conseguido inventariar cerca de 3.700, de los que ha visitado cerca de 200. Las estimaciones que maneja 'Bosques sin Fronteras' advierten que en la última década han desaparecido cerca del 20% de los árboles singulares que había en España.

En Segovia, según datos de la entidad, se han catalogado 99 árboles, una cifra considerada "muy alta para una provincia de una superficie muy grande", según Domínguez.

Entre los más llamativos árboles de la provincia están la enorme sabina de Sigueruelo —más vieja que la ya extinta "Borrega"—, el roble (rebollo) de Matabuena, de cerca de 380 años, o el serbal de la acebeda de Becerril. Entre los 99 árboles catalogados en Segovia, las especies que más se repiten son la encina (14 ejemplares), el pino resinero (14), la sabina (9) y el rebollo (8). En total, en la provincia hay 27 especies que cuentan con, al menos, un árbol singular.

Muerte de un árbol **simbólico**

La sabina de Hornuez, de entre 600 y 800 años de vida, ha caído abatida por el viento

GUILLERMO HERRERO / MORAL DE HORNUEZ

La sabina más monumental del sabinar de Hornuez, conocida popularmente como "La Borrega", ha muerto. Un agente medioambiental notificó su derribo el pasado 17 de enero. Había sido abatida por el viento. Técnicos de la Junta visitaron después el paraje para evaluar el daño producido, constatando que era irreparable.

"La Borrega" era un ejemplar de 19 metros de altura y 5,18 metros de diámetro, al que los expertos habían calculado entre 600 y 800 años de vida. Había nacido, pues, mucho antes de que Colón descubriera América o que comenzara a construirse la Catedral de Segovia.

"Estaba muy expuesta al viento, y su edad era ya muy avanzada", lamentaba ayer Susana Domínguez, presidenta de 'Bosques sin Fronteras'. Para mantener a "La Borrega" el máximo tiempo posible con vida, la Junta realizó hace varios años una intervención en esta sabina, incluida en el Catálogo de Especímenes Vegetales de Singular Relevancia de Castilla y León. Sin embargo, esta actuación no ha podido evitar su caída.

Al haberse roto por la mitad de su tronco ("como una cerilla que se parte", explica Domínguez) no hay posibilidad de recuperar el ejemplar. No obstante, desde 'Bosques sin Fronteras' se pidió ayer la conservación de la parte inferior del tronco. "Nos gustaría que se pusiera alguna placa explicativa del árbol", demandó Domínguez.

"La Borrega" se situaba en un sabinar de leyenda. La tradición cuenta que la Virgen María se apareció a unos pastores en el sabinar. De acuerdo con dicha leyenda, los pastores se arrimaron a una sabina para hacer lumbre, apareciéndoseles la Virgen María en las ramas del árbol. Enterados los vecinos de Moral de Hornuez del suceso, acudieron allí y, tomando la imagen de la que llamaron Virgen de Hornuez, la trasladaron a la iglesia del pueblo, donde no la hallaron a la mañana siguiente. Regresaron entonces al sabinar, vieron que la imagen volvía a estar en el árbol y entendieron que la voluntad de la Virgen era que le dedicaran allí un templo, que fue rehecho y ampliado en diferentes momentos hasta llegar al que se levantó en 1750, una construcción sobre la sabina del milagro que quedó dentro, protegida con baldaquino y sirviendo de trono a la imagen.

De la mayoría de estos hechos podría dar fe "La Borrega", porque los vivió en primera línea, a varias decenas de metros del templo.

▶ CAMPO DE SAN PEDRO

El Ayuntamiento presentó su renuncia al cementerio nuclear en la Subdelegación

Varios participantes en la concentración del pasado sábado contra el cementerio nuclear. / GUILLERMO HERRERO

G.H. / SEGOVIA

El Ayuntamiento de Campo de San Pedro presentó en la mañana de ayer en la Subdelegación de Gobierno el acta de la sesión del 4 de febrero donde la corporación revocaba el acuerdo de un pleno anterior en el que se solicitaba albergar el Almacén Temporal Centralizado (ATC). La remisión de dicha acta al Ministerio de Industria había sido exigida por los participantes en la concentración contra el cementerio nuclear que tuvo lugar el pasado sábado en Campo de San Pedro.

En otro orden, los alcaldes y concejales del PSOE de la zona de Campo de San Pedro emitieron ayer un comunicado en el mostraban su apoyo al alcalde de dicha localidad, José Antonio Martín, y a los concejales de aquel pueblo, considerando que, aunque sus actuaciones sobre la candidatura al ATC "puedan ser criticadas", "estuvieron guiadas en todo momento por la buena fe y buscando el beneficio de los vecinos del pueblo".

Los socialistas afirman que esta situación ha puesto de manifiesto "los graves problemas" que afectan a los pueblos de la zona Nordeste, como son la despoblación, el envejecimiento y la marcha de los jóvenes ante la ausencia de expectativas de empleo. Frente a este panorama, los socialistas consideran "total" la falta de compromiso del Gobierno del PP de la Junta y la Diputación.

SAN ILDEFONSO

El Real Sitio sigue con las gestiones para constituirse Reserva de la Biosfera

EL ADELANTADO /SAN ILDEFONSO
El Ayuntamiento de San Ildefonso continúa con la tramitación de su constitución como Reserva de la Biosfera, para lo que el alcalde ha mantenido reuniones y visitas a la Reserva de la Biosfera de Laciana y al Parque Nacional y Reserva de la Biosfera de Somiedo.

Tras la visita, el presidente del Consejo de Gestores de Reservas de la Biosfera y coordinador de la Reserva de la Biosfera Sierra de las Nieves, Tomás Rueda Gaona viajó hasta el Real Sitio, con el concejal de Medio Ambiente de Villablino, y Bernardo Varela, coordinador de la Reserva de la Biosfera del Área de Allariz (Ourense), que conocieron el municipio y visitaron el Ceneam.

Por otro lado, el pasado fin de semana, el alcalde de La Granja viajó a Cercedilla (Madrid), para reunirse con los alcaldes y concejales de los municipos de la vertiente sur de la Sierra de Guadarrama para analizar el PORN del futuro Parque Natural. La jornada estuvo presidida por el alcalde de Cercedilla, Eugenio Romero, que actuó de anfitrión, y contó con el secretario de Medio Ambiente del PSOE madrileño, Miguel Aguado.

Reunión de alcaldes del sur de Guadarrama. / EL ADELANTADO

▶ AYLLÓN

Un momento de las actividades desarrolladas por los escolares de Ayllón. / EL ADELANTADO

Los escolares se suman a los actos de solidaridad con Haití

EL ADELANTADO / AYLLÓN
Los alumnos del Colegio de Ayllón, arropados por sus profesores, han convertido el patio del centro educativo en un escenario donde pusieron de manifiesto su solidaridad con Haití.

Cada grupo de Infantil y Primaria ofreció actuaciones como la Danza de la Paz y poesías como Tú haces la Paz; canciones como la Rosa de los Vientos, Hoy toca ser Feliz y Corazón de Primavera, cuyo broche final fue la suelta de palomas simbolizando la Paz. Las familias trasladaron su comedor al patio del colegio y se distribuyeron más de 250 bocatas que contribuirán en la medida de lo posible a ayudar a los damnificados del pueblo haitiano.

|TRIBUNA| ANGELINES MANZANARES

El delito de ser monja

Recientemente, se ha suscitado cierta polémica entre los miembros de la Corporación municipal de Cuéllar, motivada por la propuesta de denominación de las calles de una nueva urbanización, con las que el Equipo de Gobierno municipal ha querido honrar la memoria de ilustres cuellaranos.

El problema ha surgido, cuando los ediles de la oposición han considerado una provocación que una de las calles vaya dedicada a una monja cuellarana: Sor Martina Vázquez, Hermana de La Caridad.

¿Quién fue Sor Martina Vázquez?. Martina Vázquez Gordo nació en Cuéllar en 1865, donde vivió hasta su profesión religiosa. En los comienzos del siglo XX, cuando España atravesaba momentos muy difíciles, Sor Martina trabajó afanosamente poniendo en marcha nuevas tareas dentro de su cometido, o potenciando algunas ya existentes.

Para apreciar el alcance de su obra, basta con seguir sus pasos por los sucesivos destinos en los que sirvió: en el Hospicio y Colegio "Medalla Milagrosa"de Zamora, en Segorbe en dos etapas (Hospital, Escuelas y Comedor de Caridad, potenciando la Institución "La Gota de leche", para ayudar en la nutrición a los niños de madres pobres y sin recursos) y Hospital Doker de Melilla.

Desde 1906 a 1936 desempeñó servicios de responsabilidad dentro de "La Orden" (Superiora Local, asistenta, Vicaria General....).

En los años 20 del pasado siglo, las continuas guerras de España en el Norte de África estaban ocasionando numerosas bajas entre los soldados españoles. Los heridos no tenían quien les curara. Ante la falta de asistencia sanitaria fue designada "Organizadora de los Hospitales Militares del Norte de África". Se desplazó a Melilla, con 42 enfermeras Hermanas de la Caridad, dando muestras de su capacidad, y afrontando con determinación el caos que se encontró al llegar. Ante la reticencia de algunos mandos militares, telefoneó al Ministro de la Guerra, Juan de la Cierva, quien la nombró Capitán General, con lo que logró la total colaboración de las autoridades militares en su dura tarea.

Ya, en la última fase de su trayectoria, regresó a Segorbe como Superiora, donde encontraría la muerte en 1936.

Es difícil resumir en pocas líneas, toda una vida dedicada intensamente a sus acciones en pro de los más necesitados.

Lo reseñado hasta ahora "estaba un poco lejos de Cuéllar". Aún así, ella no olvidaba su tierra. Y, quizás lo que tenga mayor relevancia para sus paisanos, sea saber que "gracias a Sor Martina, hoy existe el Santuario de El Henar". Así de claro. En 1923 el templo y los edificios anexos estaban en ruinas, y la situación económica de España no permitía dedicar fondos a estos fines. Tanto las autoridades locales como diocesanas buscaban desesperadamente la forma de evitar su total ruina; pero.... sin éxito.

Y ahí aparece Sor Martina, que teniendo conocimiento de esa situación, pone en marcha su mediación y, después de arduas gestiones, logra que los Padres Carmelitas vengan a hacerse cargo de unas ruinas en un lugar abandonado, sin luz, ni agua, y con unas comunicaciones viarias muy deficientes("inhóspito" para unos frailes que residen en Levante).

(Para conocer con detalle los avatares de la llegada de los Padres Carmelitas a El Henar, vale la pena leer "La historia del Santuario del Henar" del Padre Miguel Mª Arribas, en su capítulo VII.2, "Una monja cuellarana").

Como reconocimiento a su mediación, el 2 de Julio de 1959 los restos mortales de Sor Martina fueron trasladados desde Segorbe al Santuario de El Henar. Ella no pidió que le dedicaran una calle. Sólo dijo:"Que me lleven a mi tierra y que me pongan donde todos me pisen". Y así está; en el suelo del camarín de la virgen de El Henar.

Gracias a su tenacidad, y al amor a su tierra, hoy los cuellaranos pueden presumir y disfrutar de un Santuario señero a nivel nacional, que para unos es un centro de fe cristiana, para otros puede ser sólo un lugar de esparcimiento; pero para todos...es un orgullo. Y esto ha sido posible gracias a una mujer que era valiente, que era monja, y además.... era CUELLARANA.

(En reconocimiento de sus virtudes, y la labor desarrollada, la Iglesia Católica puso en marcha su "Proceso de beatificación" y, presumiblemente, en breve El Vaticano le concederá la categoría de beata). ¡Un honor para Cuéllar, y un orgullo para los cuellaranos!.

** En representación de la familia de Sor Martina.*

> AHORRA HASTA 100 EUROS
Equipando a tu coche con 4 neumáticos turismo Pirelli WYZR.
Oferta válida hasta el 31 de marzo de 2010 por la compra de 4 neúmaticos turismo Pirelli WYZR.
Ahorro de 20 € por 4 WYZR de 16", 40 € por 4 WYZR de 17" y 100 € por 4 WYZR de 18"o más.
RIGARVE
Crta. de Soria, 25
40196 La Lastrilla
SEGOVIA
Tel. 921 430 008
C/ Guadarrama, 38
Pol. Ind. El Cerro
40006 SEGOVIA
Tel. 921 428 078
CENTER Driver®
Neumáticos y Servicios
www.drivercenter.es
Atención al cliente: 902 196 037

▶CUÉLLAR

El polideportivo acogerá el VI 'Domingo del Stock' el 28 de febrero

La Asociación de Comerciantes Cuellaranos organiza de nuevo esta actividad en la que pueden adquirirse productos de temporadas anteriores a precios reducidos

• La ACC ha puesto en marcha la VI Feria del Stock, una cita que tendrá lugar el domingo 28 de febrero en el polideportivo de la villa con productos de otras temporadas a precios reducidos.

Los vecinos de la comarca muestran gran aceptación por esta actividad que celebra su sexta edición. / GABRIEL GÓMEZ

NURIA PASCUAL MAYO/ CUÉLLAR

La Asociación de Comerciantes Cuellaranos (ACC) ha organizado la sexta edición de la Feria del Stock para el próximo domingo 28 de febrero en el pabellón polideportivo. Una iniciativa que continúa siendo la única de estas características en la provincia.

Desde la Asociación se espera repetir el éxito de público y de participación conseguido en las anteriores ediciones. El horario de apertura será de 11 de la mañana a 15 horas y de 17 a 20 horas.

Hasta el miércoles 24 de febrero permanecerá abierto el plazo de inscripción de los comercios interesados en participar en esta cita en la que nuevamente pondrán a la venta a precios reducidos productos de temporadas anteriores.

La participación está abierta tanto a comercios asociados como no asociados al colectivo. El precio que deberán abonar los interesados en participar en esta cita es de 20 euros para los socios del colectivo y 50 euros para los no asociados. Entre todo el sector se está distribuyendo una carta informando de la celebración de la cita, la misma que se ha hecho llegar a otros colectivos de comercio de la zona tratando de ampliar la cifra de participantes en la feria y la oferta que los visitantes puedan encontrar.

Los interesados pueden ampliar información contactando con la ACC o a través de su página web:www.comerciocuellarano.org

Con esta feria, ACC quiere facilitar al comercio una ocasión para vender stocks, liberando de esta forma sus almacenes y reduciendo el coste financiero que supone. Por ello recuerda a los comerciantes que lo prioritario es ofrecer un abanico amplio de productos a precio competitivo.

En la organización de esta Feria del Stock, ACC ha contado de nuevo con la colaboración del Ayuntamiento de Cuéllar que le permite hacer uso de las instalaciones del polideportivo en esa jornada, de Caja Segovia y de la Casa Joven Carchena que desplazará hasta el polideportivo la actividad infantil prevista para esa jornada.

Ciudadano @delantado

tú ▶Opina sobre el VI Domingo del Stock en Cuéllar en www.el adelantado.com

Golf a beneficio de Haití.

El Club de Golf Villa de Cuéllar se ha sumado a la iniciativa para recaudar dinero para ayudar a las víctimas del terremoto de Haití. El domingo celebraron el 'Día del Golf por Haití' en el que recaudaron más de 1.500 euros destinados a este fin. El campeonato acogió a 43 participantes. El ganador del torneo fue Roberto Sánchez, el segundo fue Felipe Suárez y el tercero Luis Manuel Arranz. / FOTO:GABRIEL GÓMEZ

agenda

FARMACIAS DE GUARDIA

Farmacia F. J. Alcaraz

(C/ Resina, hasta el 14 de febrero)

CONVOCATORIAS

III CERTAMEN LITERARIO "VILLA DE CUÉLLAR" de Relatos Cortos

Plazo de presentación de trabajos hasta el día 30 de abril de 2010. Bases en www.aytocuellar.es y oficinas municipales.

CARNAVAL 2010

sábado 13 de febrero desfile principal desde la Plaza Mayor a las 22.30 horas

domingo 14 de febrero desfile infantil desde la Plaza de la Soledad a las 17.30 horas

lunes 15 y martes 16 de febrero fiesta infantil en el pabellón polideportivo de 17.00 a 20.30 horas.

MONUMENTOS Y MUSEOS

Oficina de Turismo en el Castillo... 921 14 22 03.

Castillo de Cuéllar. Visitas teatralizadas sábados y domingos mañana y tarde. Recomendable reserva previa.

Centro de Interpretación del Arte Mudéjar. Iglesia de San Martín: Sábados, domingos y festivos. Grupos concertar visitas. Nos ofrece un paseo por la sociedad medieval mediante la imagen y el sonido.

Muestras mudéjares: Iglesias de San Martín, San Andrés, San Esteban, El Salvador, Santa M. de la Cuesta, Ábside de Santiago, Torre de Santa Marina.

TELÉFONOS DE INTERÉS

Policía Local 921141685
. 921140002
Guardia Civil 921143420
Bomberos 921140274
Juzgado 921140004
Ayuntamiento 921140014
Oficina de Turismo 921142203
Estación de Autobuses 921141513
Centro de Salud. 921142244
Urgencias 921140820
Cruz Roja 921140869
Correos 921140817
Polideportivo 921140910
Piscinas 921140520
Club de Golf 921142158

La profesionalidad al servicio de los cuellaranos
AGENCIA FUNERARIA
SANTA TERESA & LA PURÍSIMA
Servicios en el Tanatorio Municipal de Cuéllar
Próxima apertura Tanatorio Privado en Cuéllar
Servicio permanente 24 horas
Tlfs. 902 02 23 24
921 42 58 10
921 14 03 27

▶ MEDIO AMBIENTE

El MARM invierte casi 180.000 euros en la mejora del cauce del río Eresma

La obra consistió en el acondicionamiento de las riberas de Valverde y Hontanares

EL ADELANTADO / SEGOVIA

El Ministerio de Medio Ambiente, y Medio Rural y Marino (MARM), a través de la Confederación Hidrográfica del Duero (CHD), ha invertido un total de 179.453 euros en la mejora del cauce del Eresma a su paso por Hontanares de Eresma y Valverde del Majano.

Las actuación, financiada con cargo al Plan Español para el Estímulo de la Economía y Empleo (Plan E), se ha desarrollado a lo largo de un tramo de más de 8 kilómetros, desde 640 metros aguas arriba del puente de Hontanares de Eresma hasta 7.500 metros aguas arriba de dicho puente.

En este tramo se acumulaban restos de acarreos arrastrados por el río y la vegetación, lo que estaba obstaculizando el paso normal del agua. Los trabajos han conseguido dos objetivos principales: mejorar la capacidad de desagüe del cauce natural y favorecer el desarrollo y mejora del arbolado de ribera. Para ello se ha procedido al desbroce de la maleza que estaba obstruyendo la normal circulación de las aguas y a la retirada de los árboles y arbustos muertos que estaban dificultando el paso de la corriente así como de los árboles enfermos con grave riesgo de caer sobre el río. Los trabajos se han completado con retirada de residuos (plásticos, metales…) que se encontraban dentro del cauce, facilitanodo la circulación de las aguas superficiales para evitar problemas de inundaciones.

▶ EL ESPINAR

Un momento de la última reunión celebrada en El Espinar por los integrantes de la tertulia literaria. / EL ADELANTADO

La tertulia literaria 'El libro del mes' retoma su actividad

EL ADELANTADO / EL ESPINAR

La tertulia literaria 'El libro del mes', que coordina el escritor y colaborador de El Adelantado, Alberto Martín Baró, ha retomado su actividad, si bien en esta segunda etapa han pasado a celebrarse en el restaurante "El Espino", sito en la plaza del Altozano de El Espinar.

En la última sesión cada uno de los tertulianos analizó y recomendó al resto los mejores libros leídos a lo largo de 2009. En la tertulia de febrero, Margarita Arribas, profesora del Colegio Público "Arcipreste de Hita" comentó con detalle el último Premio Planeta de novela, "Contra el viento", de la escritora Ángeles Caso.

Así, la tertulia retoma su periodicidad habitual, el primer miércoles de cada mes. El próximo encuentro será el día 3 de marzo a la siete de la tarde, y tendrá como tema genérico la vida y la obra del poeta Miguel Hernández, en el centenario de su nacimiento.

Santa Águeda en Nieva.

Las mujeres de Nieva renovaron un año más la ancestral tradición de celebrar la fiesta de Santa Águeda, que este año contó con la visita del obispo de Segovia, Ángel Rubio. Los actos incluyeron el habitual cambio de montera, la entrega del bastón de mando por parte de la alcaldesa Marisa Gorgojo, o una chocolatada. Además hubo misa y procesión por las calles y bailes al son de la dulzaina y tamboril. Las mujeres de Nieva que lo festejaron, en torno a 70, se reunieron también para compartir un almuerzo en un restaurante de la zona. / FOTO: EL ADELANTADO

OSNAM AUTOMOVILES, S.L.
C/ Siete Picos, 10 (Pol. Ind. El Cerro) 40006 SEGOVIA Tel: 921 43 41 70

OPEL ZAFIRA 2.0 D TI
Año2001
7 PLAZAS

BMW 320 I
116.000 Km.
AÑO 2001

JEEP WRANGLER 2.8 CRD SPORT
GARANTIA 2 AÑOS
MAGNIFICO

El CSIC invertirá 28 millones en los cinco centros de la región hasta 2013

El presidente del Consejo Superior de Investigaciones Científicas anuncia que la nueva sede del Instituto de Microbiología bioquímica de Salamanca estará lista en verano

• Con la inyección económica prevista en cinco años, aumentará la plantilla de toda la Comunidad entre un 20 y un 25 por ciento, que rondará los 750 y 800 investigadores.

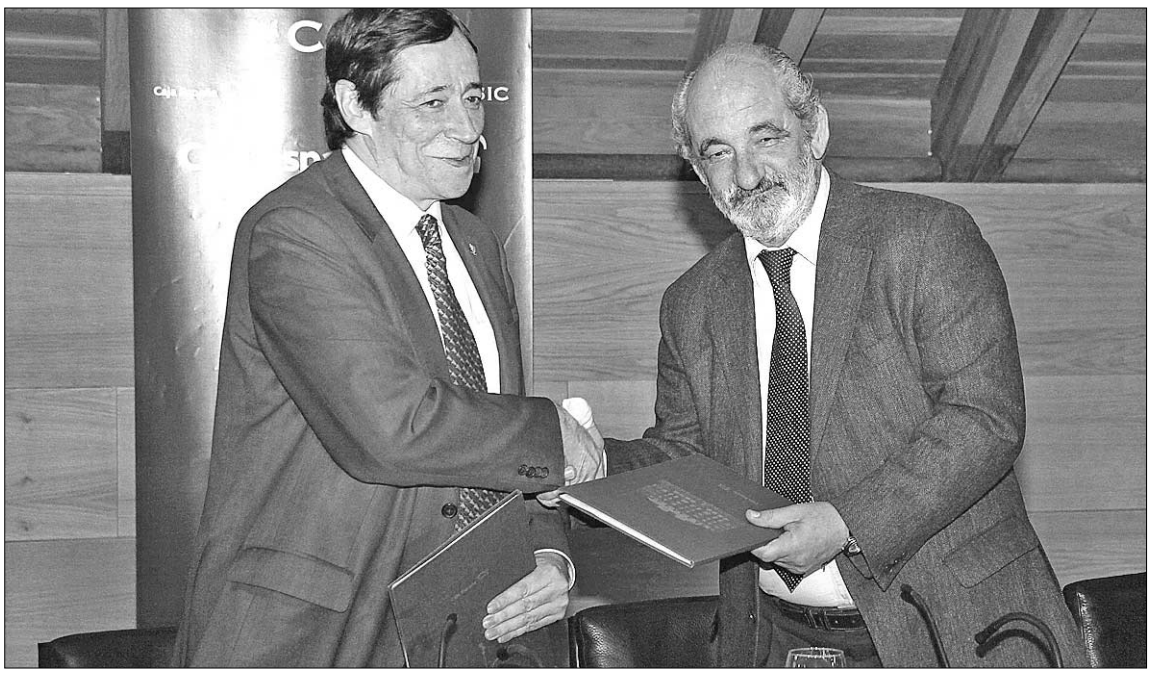

El presidente del CSIC, Rafael Rodrigo (i), y el de Caja España, Santos Llamas, estrechan sus manos tras firmar el acuerdo. / ICAL

SUSANA PEÑA (ICAL) / LEÓN

El presidente del Consejo Superior de Investigaciones Científicas (CSIC), Rafael Rodrigo, anunció ayer en León que el Plan Estratégico 2010-2013 de la institución prevé una inversión de entre 25 y 28 millones para remodelar los cinco centros de Castilla y León y aumentar la plantilla entre un 20 y 25 por ciento, que rondará los 750 y 800 investigadores.

El CSIC cuenta en la Comunidad con cuatro centros mixtos, cuya titularidad comparte con las universidades de Salamanca, Valladolid y León y uno propio. Se trata del Instituto de biología molecular y celular del cáncer, de Microbiología bioquímica y de Recursos naturales y agrobiología, en Salamanca; el de Biología y Genética Molecular, en Valladolid; y el de Ganadería de Montaña, en León. En ellos trabajan alrededor de 600 investigadores del CSIC.

Entre esas actuaciones, el presidente del CSIC adelantó la puesta en funcionamiento, previsiblemente en verano, de la nueva sede del Instituto de Microbiología bioquímica de Salamanca, en la que se han invertido más de nueve millones y a los que se sumarán en torno a 1,5 y dos millones de equipamiento: «No se pueden escatimar esfuerzos, en épocas duras lo que se hace es priorizar».

NUEVOS LABORATORIOS. Otra de las prioridades es el Instituto de Ganadería de Montaña de León. Para su desarrollo, Caja España y el CSIC firmaron ayer un convenio en León por el que la entidad cederá una parcela de 3.500 metros cuadrados, en la que el Consejo ubicará los laboratorios de la Estación Agropecuaria. Las nuevas instalaciones, según adelantó Rodrigo, tendrán un coste de entre seis y ocho millones, con los que se remodelarán también las actuales instalaciones, y estarán listas en aproximadamente dos años. En el centro, cuya titularidad comparte con la Universidad de León, trabajan actualmente un centenar de personas, entre ellos una decena de investigadores del CSIC, que se espera se amplíen en tres o cuatro científicos. «Si no se refuerza todo el sistema I+D+i completo el trabajo del investigador se desvirtúa», apuntó Rafael Rodrigo. Por eso, desde el CSIC confían en que este refuerzo de personal permita llegar en unos años a una plantilla de entre 120 y 130 científicos, en un centro único en España.

COLABORACIÓN. Esta colaboración, que se desarrolla desde 1979 y se alargará hasta 2029, ha permitido, según el presidente de Caja España, Santos Llamas, convertir a este centro en «referente» en el mundo de la investigación universitaria, en sectores como la veterinaria o la biología animal. Llamas recordó además el «compromiso de Caja España con iniciativas de futuro y de alto valor añadido».

Otros proyectos

Otro de los proyectos prioritarios del Centro Superior de Investigaciones Científicas (CSIC) en Castilla y León será el estudio de los yacimientos de Castro Ventosa, en León, en la que esperan aún los informes científicos para la conservación de patrimonio y las actuaciones arqueológicas.

Asimismo, desde el consejo de investigación plantean cinco ejes preferenciales de actuación, como la energía sostenible, en el que trabajan varios institutos; los recursos hídricos; el cambio global; el envejecimiento y la calidad de vida; y dotar de una instrumentalización avanzada para obtener datos de los cuatro ejes, todos ellos con enfoques pluridisciplinares.

▶ CORTES

El PP insta a lograr un «gran pacto» territorial económico y social

ICAL / VALLADOLID

El portavoz del Grupo Parlamentario Popular de las Cortes, Carlos Fernández Carriedo, se reunió ayer con los portavoces *populares* en las distintas comisiones parlamentarias al objeto de impulsar las actividades del Grupo en este periodo de sesiones. En el encuentro, acordaron llevar a las Cortes este mismo mes, las 35 propuestas que ha enviado la Junta al Gobierno central para alcanzar «un gran pacto territorial, económico y social en España».

El documento recoge «cuestiones que nos parecen muy importantes en este momento y que sería bueno que se debatieran en las Cortes para que alcanzáramos un acuerdo unánime con ese asunto», explicó. Entre otros puntos, reúne propuestas en materia energética, de apoyo al sector agrario o de unidad de mercado en oposición al blindaje del concierto vasco. Además, proponen analizar las políticas fiscales, ya que se muestran «contrarios a que en este año se suban los impuestos a los ciudadanos, ya que puede ser muy perjudicial».

El PSOE exige que Herrera explique sus medidas contra la crisis

ICAL / VALLADOLID

El Grupo Parlamentario Socialista pidió la comparecencia en las Cortes del presidente de la Junta, Juan Vicente Herrera, para que explique qué es lo que está haciendo la Junta para afrontar la crisis económica en una Comunidad donde la evolución del paro es mayor que en el resto de España. «Ya sé que dice todos los días que Zapatero lo hace mal, pero quiero saber qué hace el Gobierno regional», remarcó el secretario regional del PSOE, Óscar López.

El líder de los socialistas denunció que el jefe del Ejecutivo autonómico lleva sin comparecer en las Cortes un año, frente a las siete ocasiones en las que el presidente del Gobierno, José Luis Rodríguez Zapatero, ha explicado en el Congreso las medidas adoptadas para frenar la crisis.

López tachó de «absolutamente intolerables» las afirmaciones de la Junta en las que se asegura que la evolución de Castilla y León es «positiva», cuando, recordó, hay casi 200.000 parados y 1.000 autónomos han abandonado su trabajo en el último mes.

▶ ECONOMÍA

Las Cámaras de Comercio celebrarán elecciones el 23 de marzo

ICAL / VALLADOLID

Las elecciones para la renovación de los órganos de gobierno de las Cámaras de Comercio e Industria de Castilla y León se celebrarán el día 23 de marzo de 2010. Así aparece recogido en la resolución de la Dirección General de Comercio de la Junta que se publicó ayer en el BOCyL por la que se convoca el proceso electoral en las Cámaras de Arévalo, Astorga, Ávila, Béjar, Briviesca, Burgos, León, Miranda de Ebro, Palencia, Salamanca, Segovia, Soria, Valladolid y Zamora.

Los miembros de cada pleno han de ser elegidos mediante sufragio libre, igual, directo y secreto, entre todos los electores de la cámara. Las candidaturas deberán presentarse por escrito durante los 15 días siguientes a la publicación de la resolución de convocatoria de elecciones.

En este sentido, el actual vicepresidente de la Federación Empresarial Segoviana (FES) y presidente del grupo Dibaq, Carlos Tejedor, podría ser el próximo presidente de la Cámara de Comercio de Segovia, sustituyendo, de esta manera, a Jesús Postigo Quintana.

▶ Más información en
Negocio Castilla y León

FAE respalda el proyecto del Grupo Banca Cívica

C. VELASCO (ICAL) / BURGOS

El presidente de la Confederación de Asociaciones Empresariales de Burgos (FAE), Roberto Alonso, mostró ayer todo el apoyo del mundo empresarial al proyecto del Grupo Banca Cívica en el se embarca Caja de Burgos. Además, recordó que desde esta patronal se ha sido «muy beligerante» con el proyecto que se impulsó desde la Junta.

A este respecto, Alonso indicó que no aceptaban que el poder político interviniese en las compñías de la provincia y en su entorno. También dejó claro que han de ser las cajas las que encuentren el camino para ser «mejores y más grandes». A partir de ahí, mostró su apoyo al proyecto del Grupo Banca Cívica, que según Alonso, se está realizando con una «profunda profesionalidad y libertad». Por ello, desde la patronal se mostraron «tranquilos e ilusionados» con un nuevo proyecto que puede dar a las empresas «más potencia, más financiación y más futuro».

▶ VISITA INSTITUCIONAL DE LA VICEPRESIDENTA PRIMERA DEL GOBIERNO

Compromiso con el carbón y el campo y apoyo al coche eléctrico

Presidencia en la UE. La vicepresidenta recalca que el objetivo es que la sociedad esté satisfecha del resultado cuando se cierre el mandado al frente de los 27.

Fondo de cohesión. Herrera reclama a De la Vega que la dispersión y la evolución demográfica se tengan en cuenta para determinar los fondos de cohesión

ICAL / VALLADOLID

El Gobierno y la Junta ratificaron ayer el compromiso de mantener las ayudas a la agricultura y ganadería y al carbón como sectores estratégicos y coincidieron en la necesidad de que la política de cohesión y territorial se preserve en la negociación de las Perspectivas Financieras de la Unión Europea para el marco 2014-2020.

El presidente de la Junta, Juan Vicente Herrera, y la vicepresidenta primera del Gobierno, María Teresa Fernández de la Vega, repasaron la agenda del Ejecutivo de José Luis Rodríguez Zapatero para el semestre de Presidencia de España de la UE en una «reunión satisfactoria y fructífera», en la que ambos coincidieron en que las ayudas a la PAC continúen a partir de 2014 así como que el carbón forme parte de un mix energético «moderno y sostenible».

De la Vega afirmó que el Gobierno ha incorporado «parte de las sugerencias» que han realizado los ejecutivos autonómicos en la agenda de la Presidencia Española de la UE y, entre ellas, la consideración del campo como un sector estratégico, pedido entre otras comunidades por Castilla y León y recogido entre los acuerdos de la Conferencia de Presidentes.

En este semestre, el Gobierno quiere abordar la agricultura y ganadería desde la relevancia que tiene como sector estratégico y desde un debate «europeísta y solidario», afirmó la vicepresidenta, quien compartió con el presidente de la Junta que en la reorientación de la PAC, que se negocie en unos meses, se apueste por la competitividad del campo, la industria agroalimentaria, la sostenibilidad del mundo rural y por ayudas no renacionalizadas. «Pienso que el Gobierno está en esta dirección», precisó Herrera. La vicepresidenta dijo que cuando se presente la propuesta por la Comisión Europea habrá una posición del Gobierno.

También hubo coincidencia entre Herrera y De la Vega en que las ayudas de estado al carbón se mantengan a partir de este año con un nuevo reglamento de la Unión Europea, así como que el producto autóctono figure en un mix energético moderno y con el respaldo a proyectos sostenibles. La vicepresidenta reafirmó que el Gobierno buscará en esa dirección del acuerdo en Europa.

COMITÉ REGIONES DE EUROPA. La vicepresidenta, que agradeció el trabajo del presidente de la Junta desde la Jefatura de la Delegación Española en el Comité de las Regiones de Europa con el dictamen sobre violencia de género, reconoció la importancia de la política de cohesión y la necesidad de su defensa en la negociación para elaborar la programación para los años 2014-2020.

Por su parte, Herrera defendió que los fondos de cohesión no se determinen sólo por el parámetro del Producto Interior Bruto de cada territorio y pidió su extensión a variables como la dispersión y la evolución demográfica de cada zona así como a otros elementos, entre ellos citó la la dificultad de espacios de Castilla y León de la Red Natura 2000. Además, pidió al Gobierno el respaldo al trabajo que realizan las universidades en el proceso de adaptación a la educación superior en paralelo al Proceso de Bolonia durante la cumbre que celebre el Gobierno de España con Iberoamérica.

De la Vega expuso los ejes de la Presidencia Española y recalcó que el objetivo es que la «sociedad española se sienta satisfecha del resultado cuando en junio el Gobierno cierre su mandado».

También elogió el trabajo de la Junta en el Comité de las Regiones de Europa, institución en la que en los dos últimos años Herrera ha ostentado la Jefatura de la Delegación Española. Además, resaltó la reunión de la Mesa del Comité de las Regiones en marzo en Valladolid y expresó el apoyo del Gobierno al coche eléctrico, en cuyo proyecto l Valladolid va a ser pionera.

El presidente de la Junta se mostró satisfecho con el compromiso del Gobierno de defender sectores prioritarios para Castilla y León, reiteró su oferta de acoger en las distintas provincias actos y foros de la Presidencia Española y confió en que se sienten las bases para salir de la crisis con la apuesta de políticas dirigidas a la competitividad y la innovación.

CRISIS ECONÓMICA

▶ Ejemplo para Rajoy. De la Vega reclamó que el líder nacional del PP, Mariano Rajoy, debería unirse a la propuesta de un pacto nacional contra la crisis que lleva reclamando el presidente de la Junta, Juan Vicente Herrera, desde 2008 porque «ha llegado la hora de que todos, y también el PP arrimen el hombro» para salir de esta situación.

Juan Vicente Herrera sonríe a María Teresa Fernández de la Vega durante la rueda de prensa. / ICAL

El traspaso de Justicia acentúa la divergencia con el Gobierno

ICAL / VALLADOLID

El presidente de la Junta, Juan Vicente Herrera, y la vicepresidenta primera del Gobierno, María Teresa Fernández de la Vega, discreparon públicamente de que la oferta del Ejecutivo para el traspaso de los medios materiales y personales de la Justicia sea «muy beneficiosa» para Castilla y León. Herrera afirmó que la negociación está «en punto muerto» y De la Vega le animó a «dar un impulso» para cerrar el acuerdo.

Durante la rueda de prensa, la vicepresidenta y el presidente se interrumpieron y matizaron al exponer la posición en la que se encuentra la negociación y la oferta que ha presentado el Gobierno, que valora en 119 millones el coste efectivo. La propuesta, según De la Vega, «está muy ajustada». «Sé que hay dificultades», apostilló. «Si las hay», intervino Herrera, quien alegó más que el coste efectivo la modernización de infraestructuras, entre ellas la creación de la Oficina Judicial. De nuevo, la vicepresidenta le interrumpió para poner en valor las inversiones realizadas por el Gobierno. De la Vega volvió a animar a Herrera a recibir este traspaso y le manifestó que el «palacio de Justicia de Burgos está quedando impecable». «Seguiremos hablando, pero te vamos a convencer», concluyó la vicepresidenta ante Herrera.

El presidente de la Junta respondió que cuando él rechaza esta oferta no tienen el ánimo de «obstrucción al Gobierno» sino de recibir la gestión en las mejores condiciones para prestar un buen servicio.

CUENCA DEL DUERO. Respecto del traspaso de la gestión de la Cuenca del Duero, la vicepresidenta explicó que se trabaja por ambos gobiernos para buscar la «fórmula jurídica adecuada». Herrera manifestó que la Junta se apoya en el traspaso que en su momento se realizó de la Cuenca del Guadalquivir a la Junta de Andalucía, propuesta ya remitida al Ejecutivo.

[”]

Juan Vicente Herrera
Presidente de la Junta
«Confío en que se sienten las bases para salir de la crisis con la apuesta de políticas dirigidas a la competitividad y la innovación»

[”]

María Teresa Fernández de la Vega
Vicepresidenta primera del Gobierno
«Agradezco el trabajo realizado por Juan Vicente Herrera en el Comité de las Regiones de Europa con la aprobación del dictamen sobre violencia de género»

De la Vega aboga por una Presidencia que genere «Europa»

López reprocha a la Junta que Castilla y León no cuente con políticas de nivelación entre las provincias como las europeas

• La vicepresidenta asegura que España da «prioridad» a la situación económica y dice que las dificultades «pueden convertirse en oportunidades».

ICAL / VALLADOLID
Fernández de la Vega abogó por una Presidencia Española de la Unión Europea «no sólo de gestión, sino ambiciosa, de progreso, de avance y profundización, para tener más unión y más Europa», y no limitarse a «mantener y conservar cuando todas las regiones del mundo se apresuran a ganar su parcela de futuro».

Así definió el liderazgo transitorio que el país afronta durante el primer semestre de 2010 del que reconoció que, debido a la situación económica actual, España da «prioridad» a la misma, porque es la principal preocupación de los ciudadanos. «El objetivo es avanzar hacia una economía más competitiva basada en el conocimiento y la sostenibilidad que permita la creación de empleo de calidad», dijo. Además, añadió que las dificultades «también pueden convertirse en oportunidades» en un continente «que ha sabido construir el bienestar, el progreso y la unión sobre las cenizas de muchas guerras».

De la Vega, quien ofreció en Valladolid una conferencia organizada por la Fundación Perspectivas –afín al PSOE- bajo el epígrafe *'Más Unión, más Europa'*, apostó por construir un modelo productivo «más estable y menos incierto, en el que el bienestar de todos no sea puesto en entredicho por las mañas prácticas o la codicia de unos pocos».

Confió además que todo el mundo haya aprendido una lección: «que frente a lo que se nos repetía desde las opciones más conservadoras, el progreso social no puede apoyarse en la ambición desmedida y sin control».

Además aseguró que, en referencia a una tradición china, los momentos actuales son «tiempos interesantes» que para afrontarlos habrá que apoyarse en palabras como «cooperación, diálogo, responsabilidad y unión, palabras que deben ser la fortaleza de Europa».

El secretario regional del PSOE, Óscar López, reprochó en este marco a la Junta que a Castilla y León le faltan políticas de nivelación entre las provincias al igual que hace Europa para equiparar todos los estados del viejo continente, un territorio que ha supuesto «paz, democracia, derechos y desarrollo económico».

Tres propuestas «excelentes» para albergar el ATC en Castilla y León

ICAL / VALLADOLID
La vicepresidenta primera del Gobierno, María Teresa Fernández De la Vega, aseguró ayer que las tres propuestas de municipios de Castilla y León aceptadas por el Ministerio de Industria para albergar el futuro Almacén Temporal Centralizado (ATC) tienen una «calidad excelente» y recordó que en la decisión final primarán la seguridad, la idoneidad y el consenso.

No obstante, subrayó que la decisión se tomará conforme a los criterios de idoneidad, seguridad y con consenso, aunque este asunto no se abordó con el presidente de la Junta.

Defensa conjunta del modelo de Renault para salvar la planta de Nissan

ICAL / VALLADOLID
El Gobierno y la Junta defendieron ayer el acuerdo en Renault como el modelo para seguir en la planta de Nissan en Ávila, de manera que se garantice su permanencia y el empleo, según la vicepresidenta María Teresa Fernández De la Vega, y el presidente Juan Vicente Herrera.

Mientras, el alcalde de Ávila, Miguel Ángel García Nieto, pidió que hagan lo posible para que no se despida a «ni un solo trabajador».

▶ Más información en
Negocio Castilla y León

De la Vega, seguida por Óscar López, antes de dar una conferencia en la Fundación Perspectivas. / ICAL

ARRISCAMIENTOS
ALBERTO LLANEZA

Que santa Apolonia les bendiga

Lo peor que le puede pasar a alguien que depende de la opinión pública es que le consideren prescindible. La calle pasa de una forma descarada de los políticos. No se les cree nada de lo que dicen. Hay sensación de que no sólo no nos alivian la vida, sino que nos la complican con normas, leyes y decretos, sin sentido.

Si hay algo que funciona bien en este país, no lo duden, es la sanidad. Profesionales perfectamente formados, hospitales bien dotados, centros de salud excelentes e incluso algún centro de investigación de primerísimo nivel.

La función de los políticos sanitarios es dotar de medios a los profesionales, para que la asistencia a los enfermos sea mejor y mas rápida, y no entrometerse en su trabajo, casi siempre para complicarlo y por puro protagonismo. Les pondré un par de ejemplos.

Hace un tiempecito a un funcionario de Sanidad se le ocurre que las clínicas dentales estaban fuera de la ley, supongo, y decide declararlas «ilegales» y saca una norma de obligado cumplimiento por la que deben presentar un proyecto de instalación, y una vez aprobado éste solicitar una autorización de funcionamiento, sin tener en cuenta que todas esas instalaciones sanitarias llevaban funcionando legalmente muchos años, y pasando anualmente sus inspecciones, reglamentadas por los técnicos de la misma Consejería de Sanidad. De verdad, que no me he vuelto loco, es como se lo cuento. ¡Ah! y a todo esto, los Ilustres Colegios de Odontólogos de nuestra región, como si nada, invitando al consejero y al presidente de la Comunidad a la fiesta de Santa Apolonia, patrona de los dentistas (será para que la santa les perdone).

El otro día estuve visitando las instalaciones del IOBA, un tremendo edificio que ha levantado la UVA durante el Rectorado de Evaristo Abril. El profesor Pastor, catedrático de Oftalmología e ilustre investigador, al que se le están reconociendo ahora sus méritos a nivel regional, cuando ya se hacía internacionalmente, tuvo que mantener para su creación, una pelea ingrata con el entonces director del Hospital Clínico de Valladolid y actual gerente regional de Salud, doctor José Manuel Fontsaré, quien mantenía que lo que quería montar el doctor Pastor era un «chiringuito» para llenar su ego personal, haciendo caso omiso del nivel de investigación que allí se realizaba. Usted debería sr. gerente realizar una visita institucional a ese centro como apoyo a la investigación en la región, lo que no ha hecho hasta hoy. ■

|COMENTARIO EDITORIAL|

Europa, cuestión de Estado

El mantenimiento de las ayudas a la agricultura, la ganadería y al sector del carbón y el reforzamiento de la política de cohesión más allá de 2014 deben constituir una prioridad absoluta del Gobierno español de cara a la negociación de las próximas perspectivas económicas y financieras de la Unión Europea que estarán en vigor hasta el año 2020. En definitiva, son una cuestión de Estado porque afectan a sectores fundamentales en el tejido productivo y, sobre todo, social del país y porque suponen ejes estructurales de cualquier política territorial. En esta idea coincidieron ayer en Valladolid el presidente de la Junta, Juan Vicente Herrera, y la vicepresidenta primera del Gobierno, María Teresa Fernández de la Vega, que mantuvieron una reunión en el marco de una agenda de encuentros con presidentes autonómicos que está efectuando la número dos del Ejecutivo de Rodríguez Zapatero.

Es incuestionable que sectores sensibles para comarcas enteras de Castilla y León, como son la agricultura y el carbón, deben entenderse casi como una política territorial porque la alternativa será la despoblación de amplias zonas de la Comunidad –y de toda España- y el abandono de importantes territorios. Pero, además, existen argumentos de peso para defender estas ayudas, que no son subvenciones, sino una compensación de rentas que hasta el momento han sido tremendamente útiles para garantizar el autoabastecimiento de productos en Europa, dotar a los consumidores de garantías de precios y para el mantenimiento de sectores energéticos estratégicos. ¿Alguien entendería una Europa sin productos agrícolas o totalmente dependiente de fuentes de energía externas? Ello no significa que la PAC no deba ser reformada en la dirección de buscar una mayor competitividad del sector o que se impongan soluciones medioambientales a los problemas de contaminación del carbón y es ahí donde debe centrarse la futura negociación.

Del mismo modo, Europa necesita reforzar su cohesión social y territorial porque eso la hace más fuerte. La política de la solidaridad es algo más que el mero reparto de ayudas. Se trata de buscar un desarrollo equilibrado de todo el Continente y el progreso alcanzado por Castilla y León es un ejemplo, aunque existan problemas aún en una parte de su territorio que deben recibir la atención necesaria. En definitiva, existen argumentos de importancia para defender esas posiciones. Lo que hace falta para ello es un Gobierno fuerte en la negociación con los otros 26 países y con la suficiente capacidad de crear complicidades para defender estos justos intereses.

Más prestaciones, más dinero

La implantación de la Ley de Servicios Sociales y Atención a la Dependencia, que será aprobada este año por las Cortes de Castilla y León, supondrá un importante incremento de la inversión destinada a un sector de población cada vez más numeroso y con necesidades crecientes. El presupuesto destinado a estas prestaciones deberá aumentar un 40 por ciento en los próximos cinco años debido fundamentalmente a la incorporación de nuevos derechos en la normativa que supondrá la mejora de la calidad de vida para personas en situación de dependencia, en riesgo de exclusión, menores en desamparo, etc.

La política social es uno de los pilares de cualquier gobierno progresista, y el actual presidente Juan Vicente Herrera está demostrando que el 'progresismo' no tiene colores ni ideologías políticas. La Junta de Castilla y León está apostando por los sectores menos desfavorecidos y más necesitados y ello requerirá en los próximos años un esfuerzo económico que la sociedad debe apoyar por solidaridad y justicia social. Y no sólo se requiere el apoyo a la Administración, sino una participación activa en labores de voluntariado, asociaciones o autoayuda.

|HUMOR GRÁFICO| MANOS LIBRES

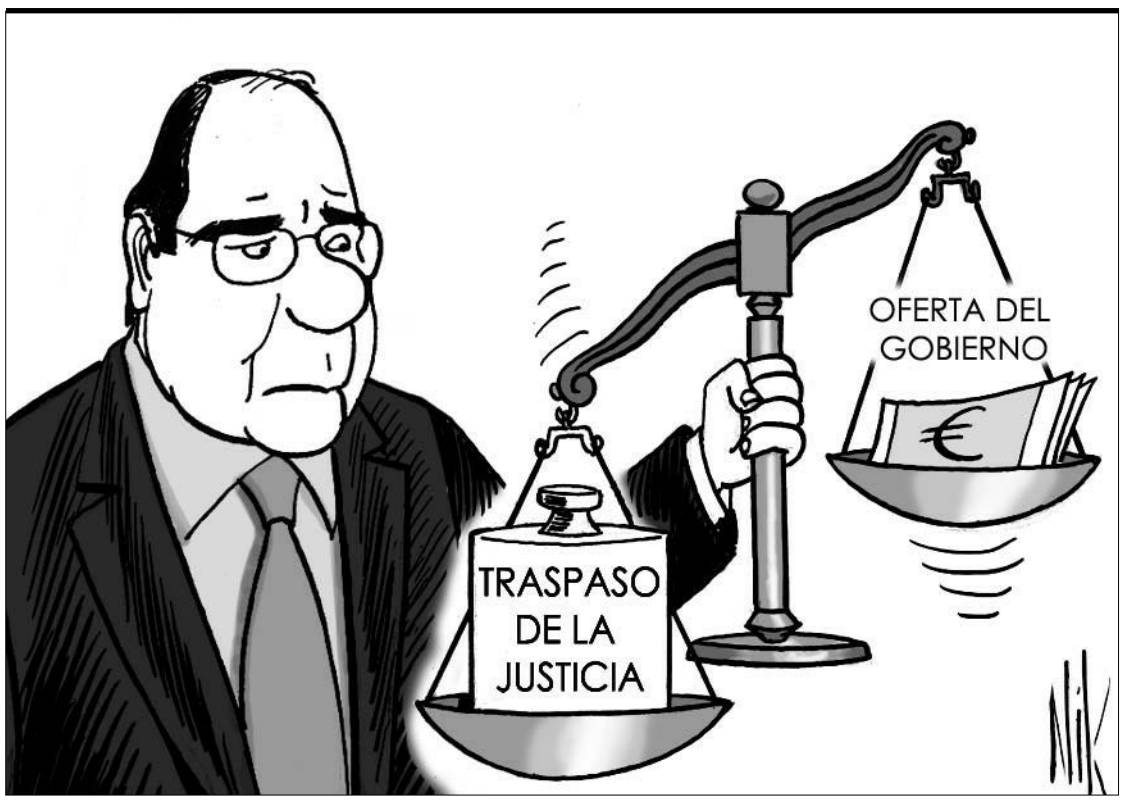

|LAS FRASES|

MIGUEL ÁNGEL GARCÍA NIETO
Alcalde de Ávila

«La Junta y el Gobierno tienen que hacer todo lo posible para que no salga ni un solo trabajador de la planta de Las Hervencias»

ÓSCAR LÓPEZ
Secretario general del PSCyL-PSOE

«El blog de Fernández Mañueco demuestra que la Consejería le deja mucho tiempo libre»

|PERSONAJE DEL DÍA|

M.T. Fernández de la Vega

VICEPRESIDENTA PRIMERA DEL GOBIERNO

La vicepresidenta primera del Gobierno se reunió ayer con el presidente de la Junta con motivo de la Presidencia Española de la Unión Europea. Ambos ratificaron el apoyo al campo, carbón y política de cohesión en la agenda para la UE, unas materias fundamentales para el futuro de Castilla y León.

|LA PRUEBA DEL NUEVE|

Mecenas

La historia del arte clásico está plagada de ejemplos en los que el mecenas que costeaba una obra pictórica pedía al artista verse retratado en alguno de los personajes que ilustraban una determinada escena religiosa o costumbrista. Viene esto a cuento de una noticia que trascendió ayer desde la localidad palentina de Herrera de Pisuerga. El portavoz socialista del ayuntamiento, Teodoro de la Fuente, denunció que el alcalde del PP, Javier San Millán, ha sustituido unos lienzos datados en 1902 de la ermita de la Virgen de la Piedad por nuevas pinturas en las que aparecen el regidor municipal y miembros de su familia. Entre las nuevas telas, obra del pintor Antonio Capel, se recrea una Adoración de los Reyes Magos en la que el político del PSOE identifica los rostros del alcalde, de un hermano de éste y del padre. El aludido, por su parte, ha contestado que no se siente identificado en ninguna de las figuras del nuevo mural encargado por el obispo y costeado, al parecer, mediante una subvención de la Junta de 30.000 euros. Así las cosas, lo que no queda claro es si el alcalde está rebatiendo la acusación de la oposición o criticando la maestría del artista contratado.

EL PAISANO

▶ LA COYUNTURA ECONÓMICA CONVULSIONA LA POLÍTICA NACIONAL

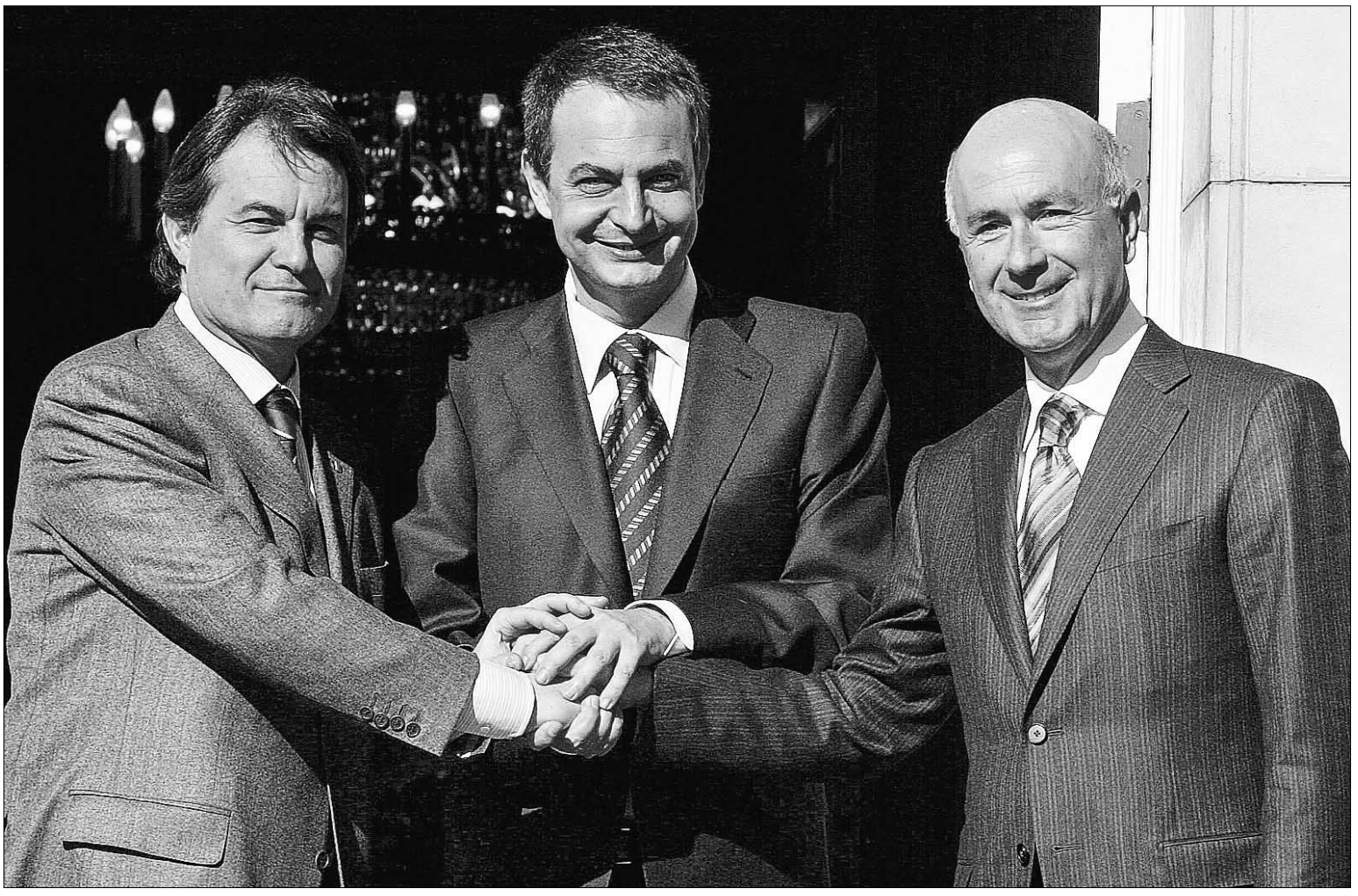

Artur Mas y Josep Antoni Duran i Lleida podrían volver a sellar un pacto similar al que desembocó en la aprobación del nuevo Estatuto de autonomía catalán. / EFE

CiU cambia de estrategia y ofrece ahora «un gran pacto de Estado»

Tras criticar sistemáticamente las propuestas económicas de los socialistas, la coalición catalana maniobra en busca de protagonismo y se postula como 'salvadora' ante la crisis

• El PP insiste en exigir la presencia del presidente Zapatero en el Congreso para detallar su «hoja de ruta» en materia económica y pone en duda el «patriotismo» del socialista.

AGENCIAS / BARCELONA-MADRID

Al igual que sucede en la naturaleza cada vez que un animal herido da muestras de flaqueza, los signos de debilidad del Gobierno atraen al festín a nuevos depredadores que nunca se hubieran atrevido a enfrentarse con semejante presa en plenitud de facultades. Así, tras varios años de vivir a remolque de los socialistas, prestando sus votos cada vez que la recompensa era suculenta, CiU se aprestó ayer a salir de su *madriguera* catalana y, ante la nada descabellada perspectiva de que el Ejecutivo de Zapatero termine por autodisolverse en el marasmo del caos económico y su incapacidad para hacerle frente, los nacionalistas se apresuraron a tomar posiciones de cara al *día después*.

Cuando aún se escuchan los ecos de sus críticas a la reforma laboral propuesta por Moncloa y sus descalificaciones contra el intento de modificar el sistema de pensiones, el portavoz de Convergencia en el Congreso, Josep Antoni Duran, acudió presto al velatorio en que parece haberse convertido la política nacional para, sin ninguna oferta o propuesta concreta, declarar que la federación catalana está «dispuesta» a colaborar con José Luis Rodríguez Zapatero «en lo que sea necesario», con pactos puntuales, y también dentro de un gran Pacto de Estado, «para reorientar la política económica y superar la crisis».

Como si hubiera despertado de un largo sueño de más de dos años, el dirigente de CiU, al que no se le recuerda ningún afán de colaboración durante los años pretéritos más allá del cambalache de votos por dinero para la región mediterránea, mostró su «predisposición» a alcanzar acuerdos sobre medidas «que sean positivas para salir de la crisis». Por supuesto, Duran puso buen cuidado en atribuir la precaria coyuntura en exclusiva «a la falta de liderazgo y a la poca confianza que transmiten las políticas de Zapatero».

Por supuesto, poco importa que el agua llegue ya al cuello del sistema productivo, los catalanes tienen bien claro que sin contrapartidas no hay colaboración. «Estamos dispuestos a llegar hasta donde sea necesario. Puede ser un apoyo parlamentario a base de negociar, y, si de la negociación sale algo interesante, estaríamos dispuestos a aprobar una *hoja de ruta* que dé una confianza interior y exterior», manifestó el convergente.

«No son momentos de mociones de censura, ni de debates irracionales, ni de utilizar la economía como instrumento de erosión política. Es el momento, más que nunca, de los grandes acuerdos políticos, del gran pacto de Estado para la economía», manifestó Duran, en lo que supone un reconocimiento implícito de que el PP es ahora su rival directo en Cataluña.

Las *ofertas* de CiU llegaban casualmente después de que los *populares*, pese a descartar por el momento la presentación de una moción de censura -inviable sin el apoyo de los nacionalistas- achucharan un poco más a Zapatero al insistir en que es inexcusable su inmediata comparecencia en el congreso, «a ser posible esta misma semana», para explicar a los ciudadanos su «plan» y su «hoja de ruta» frente a la crisis económica. Según proclamó el vicesecretario de Comunicación del PP, Esteban González Pons, la cifra de cuatro millones de parados evidencia que hay «una emergencia nacional» y hay que «saber si el presidente del Ejecutivo es patriota».

El recrudecimiento del acoso del principal partido de la oposición se producía al día siguiente de publicarse una encuesta que pone de manifiesto que un 82 por ciento de españoles suspende la gestión del Gobierno frente a la crisis.

El PSOE se agarra al clavo ardiendo

La secretaria de Organización del PSOE, Leire Pajín, saludó con entusiasmo el ofrecimiento de CiU para aportar sus votos a un gran pacto de Estado para luchar contra la crisis y comparó la «responsabilidad» de los nacionalistas catalanes con la actitud del PP y de su líder, Mariano Rajoy, a quien emplazó a que deje bien claro si «respalda» los ataques y las «especulaciones» que, a juicio de la socialista, está sufriendo la economía española en los mercados financieros.

La *número tres* de la formación de Ferraz añadió que todos los responsables políticos «deben hacer frente» y «salir de forma contundente» frente a los citados «ataques», puesto que, «si alguien no sale al paso, puede parecer, o que está detrás, o que los comparte». «El PP es el único partido que no ha estado a la altura, pero lo vamos a seguir intentando», concluyó la compañera de José Luis Rodríguez Zapatero.

José María Barreda.

Barreda cuestiona por segunda vez al Gobierno y le pide «seriedad» y «valentía»

AGENCIAS / MADRID

Por más que el aluvión de críticas a sus palabras de la semana pasada, en las que abogaba por la necesidad de reestructurar y reducir el actual Gabinete como vía para demostrar a la sociedad el compromiso de los socialistas con la austeridad en el gasto que llevan meses exigiendo a los demás, llevase al presidente de Castilla-La Mancha a proclamar que su lealtad al presidente Zapatero está intacta, lo cierto es que ayer el *barón* regional volvió a demostrar que el descontento está bien instalado en las filas del socialismo

En esta ocasión, José María Barreda reclamó al Gobierno que sea «serio» y «valiente» en la reforma de las pensiones. A juicio del dirigente regional, el Ejecutivo, éste y cualquier otro, «lo que tiene que hacer es gobernar y tomar decisiones, a veces con firmeza, aunque sean impopulares».

Tras admitir que pudo haber «mejoras en la metodología» de la presentación para retrasar la edad de jubilación y añadir que este tipo de debates hay que presentarlos de manera «pedagógica» y «explicando mucho las cosas», Barreda puso como ejemplo la actuación «muy acertada» del Ministerio de Fomento respecto a los controladores aéreos.

Al igual que sucedió días atrás, las nuevas declaraciones de Barreda fueron contestadas por varios dirigentes y presidentes autonómicos socialistas. Así, fuentes de Ferraz volvieron a recriminarle que airee sus quejas ante los medios de comunicación y no aproveche las reuniones del Comité Federal del PSOE para manifestar sus discrepancias. También terció el presidente catalán, José Montilla, quien recordó de nuevo al manchego que «hay que ser muy respetuoso con las competencias de un presidente».

▶ AUDIENCIA NACIONAL

Reclaman que se suspenda a Garzón mientras se dilucidan las querellas contra él

EFE / MADRID

Los dos abogados responsables de la querella contra el juez de la Audiencia Nacional Baltasar Garzón a cuenta del dinero que recibió del Banco Santander durante su estancia de estudios en Nueva York volvieron a solicitar ayer al Consejo General del Poder Judicial (CGPJ) que suspenda cautelarmente en sus funciones al magistrado.

Los letrados consideran que «la obligación de suspenderle es imperativa» tras el auto dictado la semana pasada en el que el instructor del Supremo Luciano Varela apreció motivos para sentar en el banquillo al titular del Juzgado Central de Instrucción número 5 por su investigación de las desapariciones del franquismo, una causa en la que también se le acusa de prevaricación.

En opinión de ambos querellantes, el máximo órgano de gobierno de los jueces no está obrando de manera consecuente a la hora de apartar de sus funciones a los togados. Así, ponen como ejemplo el del juez de Murcia Fernando Ferrín Calamita, suspendido tras admitirse contra él una querella por retardo malicioso, en relación a la paralización de una adopción por una pareja de lesbianas.

«El Consejo ha aplicado a Garzón el artículo que señala que solo cuando se dicte auto de procesamiento se suspenderá al juez», algo que, a su juicio, supone un temerario desprecio al marco de legalidad».

▶ 'OPERACIÓN TIGRIS'

Absuelven a uno de los islamistas que ayudó a los huidos del 11-M

OTR-PRESS / MADRID

El Tribunal Supremo ha absuelto a uno de los cuatro condenados por la Audiencia Nacional por integrar una célula islamista con base en la localidad barcelonesa de Santa Coloma de Gramanet, desarticulada en la conocida como *operación Tigris* y que fueron procesados por ayudar en su huida a varios terroristas islamistas relacionados con los atentados del 11-M. El ahora exonerado es Mohamed el Idrissi, sentenciados en primera instancia a cinco años de cárcel por un delito de colaboración con organización terrorista por comprar un teléfono con la finalidad de entregárselo al padre del huido Mohamed Afalah.

▶ LA LUCHA CONTRA ETA

2.000 empresarios vascos y navarros sufren la extorsión de los terroristas

Antes de concretar sus amenazas, la banda envía primero cartas a sus hijos y esposas

• El Gobierno de Vitoria sondea a Eusko Alkartasuna para tratar de impedir que lleve a término sus pactos con los proetarras y les ceda puestos en sus candidaturas electorales.

AGENCIAS / BILBAO-MADRID

El mismo día en que el consejero del Interior del Gobierno vasco, Javier Ares, se reunía con dirigentes de Eusko Alkartasuna para preguntarles por el supuesto pacto mediante el que cederían a los proetarras varios huecos en sus candidaturas electorales, el presidente de la Confederación de Empresarios de Navarra (CEN), José Manuel Ayesa, dejaba bastante claras cuáles son las verdaderas intenciones de los terroristas y sus adláteres políticos.

El jefe de la patronal foral revelaba, ratificando aún con más detalles los datos aportados días atrás por sus homólogos guipuzcoanos de Adegi, que, en la actualidad, nada menos que unas 2.000 personas son extorsionadas de manera sistemática por ETA en el País Vasco y Navarra.

Más allá de constatar que el mal llamado *impuesto revolucionario* continúa siendo una actividad tan inicua como generalizada, Ayesa denunció además que las autoridades españolas «nunca» hayan dado importancia a estos hechos.

En declaraciones a una emisora de radio, el jefe de los patronos navarros comentó que el actual ministro del Interior, Alfredo Pérez Rubalcaba, no se ha dirigido en ocasión alguna a los empresarios para transmitirles algún tipo de indicación sobre cómo actuar ante las presiones de los asesinos, y, de paso, advirtió de que la extorsión «no acabará» hasta que la organización criminal «no desaparezca» o no se la derrote «totalmente», porque «ETA siempre necesitará financiarse».

MÉTODO CRUEL. Ayesa detalló que la forma de actuar de la banda consiste en enviar primero «dos cartas» a los empresarios y a sus familias para garantizarse que han recibido las amenazas y, a continuación, remitirles otras tantas misivas «endureciendo» el mensaje y advirtiendo en uno de los párrafos que la persona extorsionada no ha atendido a la «reclamación de la banda» y que, en consecuencia, «se ha convertido en un objetivo prioritario».

«La actuación es muy perversa, porque habitualmente reciben las notas personas del entorno del empresario que son más vulnerables, como la esposa o los hijos», apuntó el líder de la patronal tras asegurar que sus denuncias «no son buenas», ya que hacen que los empresarios se «expongan a la visión de la banda», aunque, matizó, son tan inevitables como necesarias, puesto que, hasta ahora, «no se está dando la importancia que tiene a esta intolerable extorsión».

Y, mientras por un lado los terroristas continúan con sus prácticas mafiosas, la izquierda *abertzale* trata de crear nuevas cortinas de humo que, como sucedió en la última *tregua trampa*, permitan a sus jefes reorganizarse y coger aire. No obstante, a diferencia de aquella añagaza, ahora los proetarras intentan aliarse con un partido supuestamente democrático como es EA para que su *tapadera* tenga más visos de credibilidad.

Dicha estrategia podría incluso darles nuevos frutos si, como explicaba ayer el secretario general de Eusko Alkartasuna, Pello Urizar, los proetarras logran convencer al Gobierno vasco de que hay «movimientos» dentro de la izquierda *abertzale*, pero que «necesitan más tiempo», ya que, de momento, «no tiene capacidad para hacer que ETA se mueva, o para alejarse de los asesinos».

Tales palabras estaban precedidas por una entrevista mantenida por el propio Urizar con Rodolfo Ares, que, «hace semana y pico», se puso en contacto con él para «disuadirle» de su intención de acercarse a los pupilos de Arnaldo Otegi.

«Los modos -de la charla con el responsable gubernamental- fueron buenos, y no hubo ningún problema, pero nos dijo que, si no se trabaja la vía planteada por ellos, porque otros abrimos las puertas, esa importante decisión (el cese de la violencia por parte de ETA) se retrasaría», explicó el dirigente de EA.

OTRO 'ABERTZALE' LIBRE. Pese a esa supuesta dureza, lo cierto es que en Madrid se sigue haciendo gala de una cierta ambigüedad a la hora de tratar a los proetarras y, aunque se los detiene por su colaboración con los asesinos, las estancias en la cárcel suelen ser breves, como si de una mera *advertencia* se tratara.

En aplicación de tales tácticas, la Audiencia acordó ayer la puesta en libertad bajo fianza de 50.000 euros para el ex dirigente de Batasuna Karmelo Landa -que se suma a otros ocho compañeros que salieron a la calle la semana pasada-, al considerar que no existe riesgo de que se fugue o de que pueda cometer nuevos delitos antes de que sea juzgado en la causa que investiga la financiación de ETA a través de las *herriko tabernas*.

La extorsión sigue estando muy extendida en el País Vasco y Navarra. / EFE

> La Audiencia Nacional fija una **fianza de 50.000 euros** para el histórico batasuno **Karmelo Landa**

MÁS GUARIDAS EN **PORTUGAL**

AGENCIAS / MADRID

Una vez aclaradas las diferencias de criterios en el pesaje de los explosivos que ETA almacenaba en su cuartel de Obidos, el director general de la Policía y la Guardia Civil, Francisco Javier Velázquez, volvió a felicitar ayer a las autoridades portuguesas por la «excelente» operación que «ha permitido eliminar una base logística fundamental» para la banda en el país vecino. No obstante, ahora la preocupación de las Fuerzas de Seguridad pasa por asegurar que la erradicación de la organización asesina sea completa al otro lado del Tajo, puesto que, a día de hoy, están abiertas «todas las hipótesis» sobre la posibilidad de que la banda cuente con más escondites.

Por lo que respecta a los planos de Cádiz y San Fernando en poder del *comando* etarras y, más en concreto, sobre la posibilidad de que su objetivo fuese atentar contra el ministro del Interior, Alfredo Pérez Rubalcaba, -diputado por Cádiz-, Velázquez admitió que «es evidente que había planos y, en consecuencia, se están investigando todas las posibilidades».

Mucho más reservado se mostró el jefe de los agentes acerca de la hipótesis de que los presuntos etarras a los que se les atribuye el alquiler de la casa desmantelada, Oier Gómez y Andoni Zengotitabengoa, hubiesen actuado con la colaboración de otros militantes de la banda, y se limitó a rehusar todas las cuestiones que se le plantearon al respecto.

También habló de la última redada el secretario de Estado de Seguridad, Antonio Camacho, quien destacó la «coincidencia absoluta» entre España y Portugal en una operación que deja bien claro a los terroristas que «allá donde pretendan llevar sus fábricas de muerte se encontrarán con la Policía». No obstante, pese a insistir en que la banda «se encuentra mal», eso no impide que pueda «causar dolor».

Jové (i) y su compañera australiana, Bridgette Chappel, antes de la vista en el Tribunal Supremo de Israel. / EFE

El Supremo israelí libera a la activista catalana detenida el domingo en Cisjordania

La alta instancia da la razón a la periodista española Ariadna Jové, que alegaba que su arresto por soldados y a punta de fusil era ilegal

• El Ejército hebreo las capturó con el argumento que sus visados están caducados, aunque el motivo real fue su militancia propalestina.

OTR-PRESS / JERUSALÉN

Con una celeridad y contundencia que refleja tanto la agilidad de la Justicia judía como la arbitrariedad de las autoridades del Estado hebreo, el Tribunal Supremo de Israel ordenó ayer la liberación de la activista española Ariadna Jové Martí, así como de su compañera australiana Bridgette Chappell, detenidas apenas horas antes por fuerzas militares en sus domicilios de Cisjordania.

A cambio de su salida de la celda, los jueces impusieron a ambas una fianza de unos 600 euros y les prohibieron la entrada en los territorios ocupados. También dictaminó que ambas deberán solicitar, en un plazo de cinco días, un permiso administrativo para poder permanecer en Israel.

Poco antes, la oficina del Fiscal del Estado había admitido que los arrestos habían sido «totalmente inapropiados», puesto que los uniformados de Tel Aviv solo tienen autorización para entrar en territorio palestino cuando persigan actos flagrantes de terrorismo, pero en ningún caso por infracciones administrativas como era el caso de Martí.

Cabe recordar que las dos mujeres, pertenecientes al Movimientos Internacional de Solidaridad (ISM, por su siglas en inglés), fueron arrestadas bajo la acusación de permanecer de forma ilegal en Israel, por cuanto sus visados estaban caducados.

Pese a la intención del Ejército de proceder a su inmediata deportación, el Supremo israelí paralizó el domingo tal maniobra a la espera de su audiencia de ayer, fruto de la cual acordó la liberación con fianza.

NO TENÍAN COMPETENCIAS. Las dos activistas habían recurrido contra su detención al Alto Tribunal de Justicia, ante el que alegaron que sus arrestos se habían producido en la denominada *Zona A*, en la que la Autoridad Palestina tiene plena jurisdicción en materia de orden público y la Policía israelí carece de competencias.

Tras abandonar la prisión, Jové relató a los periodistas que los soldados entraron de forma «violenta y agresiva» en su casa, tiraron la puerta al suelo y la apuntaron con fusiles automáticos, aunque dijo que no sintió miedo porque lleva más de un año en Palestina y está «acostumbrada a ver a militares».

En todo caso, la catalana afirmó que «nadie está preparado» para que le detengan en plena noche y le apunten con un arma, y que toda la peripecia fue «impactante», aunque todavía no ha tenido «tiempo de asimilarlo».

No obstante, más allá del excesivo despliegue de medios, admitió que, ni ella ni su compañera sufrieron «ninguna agresión», aunque durante su traslado y en el interrogatorio sí fueron objeto de «comentario despectivos», llamándolas «sucias activistas».

Además, explicó que han tenido a su disposición «todo el apoyo» legal, tanto por parte de sus abogados y de los medios de comunicación, como del Consulado español, que de inmediato tomó cartas en el asunto.

EN ESPAÑA

ALICANTE

Acepta una pena de 38 años por matar y violar a una anciana amiga suya ■ Un joven británico aceptó ayer cumplir de 38 años de cárcel por violar y matar a cuchilladas en 2007 a una mujer de 73 en el domicilio de la víctima en el pueblo alicantino de Pinoso, mientras el marido de la víctima -que se encontraba impedido- presenciaba la brutal agresión.

GERONA

Juzgan, 17 años después, la muerte de cuatro trabajadores de una pirotecnia ■ El juicio por la explosión de la pirotecnia Brau de Vidreres, en la que murieron cuatro trabajadores y resultaron heridas otras cinco personas el 3 de junio de 1993 empezó ayer en la Audiencia de Gerona, con la peculiaridad de que ya han pasado 17 años desde que ocurrieron los hechos.

sorteos**sms** adelantado

ocio

Gana 2 entradas para participar en el Circuito KARTPETANIA

Circuito de Karting
Parcela 36, Polígono 2
40191 La Higuera -Segovia-
Móvil: 620888997

adelantado karting al 27775

Fecha sorteo: viernes 26 de febrero, a partir de las 12 horas.
Número total entradas en sorteo: 2

gastronomía

Gana 1 Comida para 2 personas en Crepería Bon Appétit

Bon Appétit
C/ Infanta Isabel, 12
Teléfono 921 463 933

adelantado creperia al 27775

Fecha sorteo: jueves 18 de febrero, a partir de las 12 horas.
Número premiados: 2 (una comida para dos personas)

Gana 1 Cena para 2 personas en La oficina Mesón · Restaurante

La Oficina
C/ Cronista Lecea, 10
Teléfono 921 460 283

adelantado oficina al 27775

Fecha sorteo: jueves 18 de febrero, a partir de las 12 horas.
Número premiados: 2 (una cena para dos personas)

fútbol

Gana 1 entrada para el partido de
Gimnástica Segoviana - C. Leonesa B
Domingo 21 de febrero
Estadio Municipal de La Albuera

adelantado sego al 27775

Fecha sorteo: viernes 19 de febrero, a partir de las 12 horas.
Número total entradas en sorteo: 10

cine

Gana 2 entradas para asistir a la película que desees en las Salas de Cinebox, Luz de Castilla

adelantado cinebox al 27775

Fecha sorteo: Martes 9 de febrero a partir de las 12 horas.
Número total entradas en sorteo: 10

fútbol-sala

Gana 1 entrada para el partido de
Caja Segovia F.S. - Inter Movistar
Sábado 20 de febrero
Pabellón Pedro Delgado

adelantado caja al 27775

Fecha sorteo: Viernes 19 de febrero, a partir de las 12 horas.
Número total entradas en sorteo: 10

Coste SMS: 1,39 €/SMS IVA incluído. Mayores de 18 años.
ATS S.A. Apdo. de Correos 18070 Madrid 28080. informacion@atssa.es / Nº Atn. Cliente: 902549609

España y México niegan que la OMS exagerase la gripe A

Trinidad Jiménez señala que «es irresponsable» poner en cuestión el trabajo de una organización internacional que tuvo que gestionar «la primera pandemia del siglo XXI»

• Desde que fuera identificado en el territorio mexicano durante la primavera de 2009, el virus H1N1 ha afectado a 209 países y se ha cobrado alrededor de 15.000 víctimas mortales.

EFE / MADRID

España y México apoyaron ayer la gestión de autoridades internacionales ante el brote de gripe H1N1 y coincidieron en que no es correcto cuestionar la labor de la Organización Mundial de la Salud (OMS), ante la pandemia.

El mes pasado, la OMS se defendió de acusaciones de que había exagerado en su reacción al nuevo virus, debido a la presión de la industria farmacéutica, que habría intentado beneficiarse a través de las vacunas.

La ministra española de Sanidad, Trinidad Jiménez, sostuvo que parece «irresponsable poner en cuestión el trabajo de una organización internacional, que tuvo que gestionar la primera epidemia global del siglo XXI».

Sus declaraciones se produjeron en un acto en Madrid junto al secretario mexicano de Sanidad, José Ángel Córdova, quien, por su parte, consideró que «es inverosímil pensar que las decisiones se toman por los criterios individuales de alguien».

Ambos ministros defendieron tanto la colaboración con la industria farmacéutica como la cooperación internacional, que se produjo durante los primeros meses de la crisis, que Jiménez definió como de «incertidumbre y preocupación».

La OMS dijo en un comunicado el mes pasado que «el mundo está atravesando una pandemia real. Calificarla de falsa es no solo erróneo, sino irresponsable. Acogeremos favorablemente todo proceso legítimo de examen que sirva para mejorar nuestra labor». La gripe H1N1, declarada pandemia en junio del 2009, afectó a 209 países y causó al menos 15.174 muertes, según los datos publicados el 5 de febrero por la OMS.

«En España tuvimos 4.000 casos de gravedad clínica, de los que 1.000 tuvieron que ser ingresados en las Unidades de Cuidados Intensivos y pudimos tratarlos porque estábamos prevenidos, estábamos alerta», sostuvo Jiménez.

«Si no hubiéramos tenido esa información, hubiera sido una situación diferente», aseguró.

NUEVOS BROTES. El nuevo virus fue identificado en México en la primavera del 2009. Córdova señaló el lunes que, si bien el turismo y el comercio mexicanos se están recuperando, se está estudiando la posibilidad de solicitar una compensación para las naciones que advierten de nuevos brotes, porque su país fue «castigado» al actuar de forma rápida con la alerta de la gripe A

La crisis costó a México unas pérdidas del 0,7 por ciento de su Producto Interno Bruto (PIB).

Tanto Jiménez como Córdoba indicaron que seguirán vacunando a los grupos de riesgo. En España, este colectivo incluye a embarazadas, personas con problemas respiratorios crónicos, personal sanitario y miembros de las Fuerzas y Cuerpos de Seguridad del Estado, como bomberos y Protección Civil.

El responsable mexicano de Salud, médico de profesión, se refirió en varias ocasiones a las dificultades que tienen en la actualidad los países pobres para acceder a las vacunas.

Sin embargo, apuntó que la cepa de gripe H1N1 pasará «sin duda» a convertirse en otra variante estacional, por lo que los laboratorios preferirán incluirla en la inmunización tradicional, produciendo un fármaco «más barato y con una logística más sencilla»

Trinidad Jiménez y el secretario de Salud de México, José Ángel Córdova. / EFE

Este año se endurecerá la ley antitabaco

La ministra de Sanidad, Trinidad Jiménez, reiteró ayer que la prohibición de fumar en los locales públicos cerrados se llevará a cabo este año y aseguró que «ningún» grupo parlamentario se ha negado a ello.

Jiménez informó de que mantiene conversaciones con todos los partidos sobre el «modo y el contenido» de la reforma de la ley antitabaco, para conseguir que «goce del mayor consenso social y también político».

La reforma que se está consensuando ahora en España se aprobó en México en mayo de 2008 y, según su secretario de Salud, José Ángel Córdova, no ha tenido consecuencias negativas para el sector, «se está aplicando y va muy bien». En esta línea, calificó como «un mito», que prohibir fumar en los espacios públicos retraiga a la gente de acudir a los mismos, si bien sostuvo que «no es una medida fácil de aplicar» por los intereses económicos que rodean esta industria.

China relajará el registro civil para poder legalizar a 200 millones de campesinos

EFE / PEKÍN

China sigue siendo uno de los pocos países del mundo que prohibe el libre movimiento de su población mediante su sistema de registro civil, el *hukou*, que la administración se plantea por primera vez reformar para legalizar la situación de sus casi 200 millones de emigrantes rurales en las ciudades. El sistema fue introducido por Mao Zedong en la década de 1950 ha impedido que la avalancha de inmigrantes a las ciudades fuera todavía superior, recordaba ayer la agencia de noticias *Xinhua*.

La noticia relacionada con el primer borrador sobre una reforma al respecto, desató un debate interno acerca de cómo reducir las diferencias entre la población urbana y la rural, ya que los emigrados a las urbes chinas son ciudadanos de segunda sin derecho a educación o servicios médicos, por ejemplo.

El documento fue redactado por el Gobierno, que promete mayores esfuerzos para integrar a estos obreros rurales en las ciudades y estudia reformar el sistema de *hukou*, que equipararía los derechos de los dos grupos poblacionales. «Es la primera vez que la reforma del registro civil es el tema central y se plasma por escrito en una directriz política», señaló Zheng Fengtian, vicedecano del departamento de Desarrollo de la Universidad Renmin de China.

El registro civil chino divide a los ciudadanos en rurales y urbanos, que pierden sus derechos al trasladarse a trabajar a otro lugar.

▶ MEDIO AMBIENTE

Eurodiputados españoles están presionando para evitar el veto a la pesca de atún rojo

EFE/ MADRID

Ecologistas en Acción, Greenpeace, Marviva, Oceana y WWF denunciaron ayer las «presiones» que algunos eurodiputados españoles están ejerciendo para evitar que la Comisión Internacional para la Conservación del Atún Atlántico (ICCAT) prohiba el comercio de este pescado.

Este organismo internacional tiene previsto reunirse en Doha (Qatar) el próximo mes de marzo para votar la posible veda de las exportaciones del atún, tal y como recomiendan los científicos como única vía para conservar esta especie, casi extinguida.

El Parlamento Europeo tiene previsto votar mañana una propuesta para denegar el comercio internacional de dicho pescado.

En un comunicado, las cinco organizaciones ecologistas muestran su «profunda preocupación» por la actitud de los políticos españoles y denuncian, además, la desinformación promovida por la industria atunera que «ignora o niega sistemáticamente todos los informes científicos que alertan de la dramática situación de esta especie».

«Ignorando todas las alarmas, y tras perder abrumadoramente la votación en el Comité de Medio Ambiente del Parlamento Europeo, eurodiputados españoles del PP y del PSOE pretenden impulsar una serie de enmiendas para bloquear el apoyo del organismo comunitario a la prohibición del comercio internacional del atún rojo».

▶ OCIO

El videojuego 'Los Sims' cumple 10 años y celebra sus millonarias ventas

EFE / MADRID

Con tres versiones para ordenador y más de 125 millones de copias vendidas, el célebre videojuego de simulación *Los Sims* cumple este mes su décimo aniversario gracias, según sus responsables, a su capacidad de innovación y de reinvención.

La compañía Electronic Arts explicó que *Los Sims*, que permite crear un personaje e interactúar con él, es uno de los juegos más vendidos del mundo, disponible en 60 países y traducido a 22 lenguas. «El futuro de *Los Sims*, va a estar lleno de diversión», sostuvo el responsable de EA.

CONSIGUE CON EL ADELANTADO

LA BUFANDA DEL CAJA

9,95€ + periódico

CAJA SEGOVIA

C.D. LA ESCUELA FÚTBOL SALA

la mejor afición de España

Desde el domingo 7 en tu punto de venta

Dedicada a la mejor afición de España

Con todos los títulos del Caja Segovia F.S.

Tfno. información lectores: 921 43 72 61,
de lunes a viernes, de 9,00 a 14,00 y de 17,00 a 19,00 horas
Promoción válida hasta fin de existencias
Precio especial suscriptores 7,95 euros (solo en C/ Morillo 7)

EL ADELANTADO DE SEGOVIA
El diario de los segovianos

El Gobierno de Sarkozy presenta su manual para ser «un buen francés»

El Ejecutivo galo creará un 'carné de joven ciudadano', reforzará la educación cívica en las escuelas y establecerá nuevas normas para la integración social de los extranjeros

• El primer ministro Fillon sostiene que el polémico proyecto pretende defender la «identidad nacional», que un 65% de los ciudadanos considera que «se está debilitando».

EFE / PARÍS

Francia creará un nuevo *carné de joven ciudadano,* impulsará la educación cívica y fijará nuevas normas de integración de extranjeros para reforzar el concepto de «identidad nacional» y «cultivar el orgullo de ser francés», según anunció ayer el primer ministro galo, François Fillon.

Son solo las primeras medidas que se pondrán en marcha en el marco del polémico debate de identidad nacional lanzado hace tres meses, cuando se planteó a todos los ciudadanos la pregunta de ¿qué significa ser francés hoy en día? Lejos de darlo por concluido pese a las numerosas críticas que ha generado entre todas las fuerzas políticas, el Gobierno quiere «profundizar» aún más en ese debate y tomar nuevas iniciativas.

De hecho, tal y como anunció el primer ministro, se creará una «comisión de personalidades», entre las que incluirán parlamentarios, intelectuales e historiadores, que se encargará de hacer un seguimiento de la aplicación de las iniciativas anunciadas ayer y plantear otras en el futuro.

«Nuestro primer objetivo es hacer que se conozcan mejor los valores de la República», sostuvo Fillon en rueda de prensa tras reunir a buena parte de su Gabinete en un seminario ministerial dedicado exclusivamente a sacar conclusiones de las innumerables propuestas surgidas a raíz del debate de identidad nacional.

El segundo objetivo, añadió, será «cultivar el orgullo de ser francés» y el respeto a los símbolos de la República, y el tercero, «reforzar la integración de los extranjeros», para lo que se pondrá el acento en los valores de la República o el conocimiento de la lengua gala. Como ejemplos concretos, la bandera tricolor deberá ondear en la fachada de los colegios y será obligatorio colocar en un lugar visible de cada aula la Declaración de los Derechos Humanos y de los Ciudadanos de 1789.

A eso se añade la creación de un *carné de joven ciudadano* o el refuerzo de la educación cívica en los colegios y del *contrato de acogida e integración* de los extranjeros. Ese carné, de cuyos detalles no dio muchas más explicaciones el primer ministro, consiste en un documento que se repartirá a todos los escolares galos y que les acompañará hasta el bachillerato para dar testimonio de un compromiso cívico con Francia desde la infancia.

Ésta es una de las primeras acciones que se desprenden de un debate tachado de electoralista por la oposición ante la proximidad de los próximos comicios regionales, y muy vinculado por algunos con la inmigración, concretamente, con la polémica surgida en el país en torno al uso del *burka* o velo islámico, que oculta por completo a la mujer.

Para el Gobierno, no ha sido más que una «etapa» de un asunto que se ha esquivado durante mucho tiempo y sobre el que se pronunciará el propio presidente Nicolas Sarkozy en el mes de abril, después de las elecciones, y se celebrará un segundo seminario ministerial, cuya fecha aún no ha sido precisada.

> Los inmigrantes **deberán dominar el idioma** galo y la bandera tricolor **ondeará en todos los colegios**

Fillon hizo hincapié al subrayar que ya «no es una cuestión tabú, es una cuestión republicana».Y es que, según el mandatario, «existe una profunda demanda de unidad y de orgullo nacional».

Así lo ha puesto de manifiesto el gran éxito del debate, a juzgar por el seguimiento que ha tenido en los medios de comunicación, el número de participantes en las reuniones organizadas en todo el país en torno a esta cuestión o el «récord de audiencia» en la página de internet creada para que cualquiera pueda expresar su opinión.

La encuesta encargada y presentada por el ministro de Inmigración y promotor del gran debate nacional, Eric Besson, revela que un 74 por ciento de los franceses se siente «orgulloso» de su nacionalidad y un 76% cree que existe una «identidad francesa».También la mayoría, el 65%, piensa que la identidad nacional se debilita.

Fillon, con los ministros de Educación, Luc Chatel (i), e Inmigración, Eric Besson. / EFE

CERCO AL **HANGAR DE CALAIS**

AGENCIAS / PARÍS

Pese al objetivo señalado en el nuevo *manual para ser un auténtico francés*, en el que se habla de «reforzar la integración de los extranjeros», la Policía gala estableció el fin de semana un cerco del hangar ocupado desde el pasado sábado por un centenar de inmigrantes en situación irregular en Calais -ubicada en el noroeste de Francia y conocida por ser centro neurálgico de foráneos indocumentados en la nación-, apoyados por una veintena de militantes antiglobalización, en un episodio más del Ejecutivo del país vecino por acabar con los *sin papeles* en su territorio.

Fuentes de la prefectura (delegación del Gobierno) de Pas-de-Calais señalaron que se estudia la mejor solución para poner fin a la ocupación de ese hangar o nave industrial, de unos 600 metros cuadrados, que fue alquilado por una Organización No Gubernamental (ONG) para dar alojamiento a los inmigrantes clandestinos.

El ministro de Inmigración, Eric Besson, advirtió a través de un comunicado que no va a permitir que ese lugar se convierta en una especie de base de operaciones de los grupos mafiosos que hacen negocio con la inmigración clandestina.

La ocupación de ese edificio, añadió el texto difundido, es «inaceptable» y, por lo tanto, se estudia las posibles acciones para poner fin a la misma.

Besson dejó muy claro que no va a permitir que se cree una nueva *jungla de Calais*, en alusión a uno de los mayores campamentos de inmigrantes indocumentados del país galo (se estima que allí vivían alrededor de 800 personas), bautizado así por las condiciones del lugar y que el pasado mes de septiembre fue desmantelado por las Fuerzas de Seguridad galas en una operación en la que hubo 276 inmigrantes detenidos, 135 de ellos menores.

▶ ELECCIONES

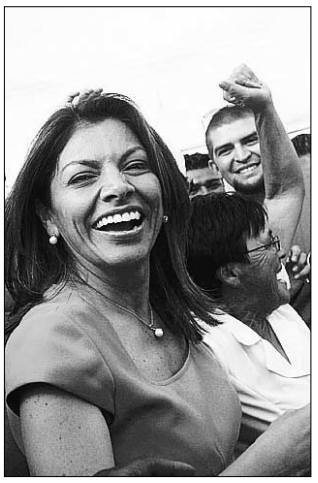

La presidenta electa.

Chinchilla vence en las urnas y será la primera mujer presidenta de Costa Rica

EFE / SAN JOSÉ

La oficialista Laura Chinchilla ganó las elecciones del domingo en Costa Rica con el 46,76 por ciento de los votos, casi el doble que sus adversarios, según datos del Tribunal Supremo de Elecciones (TSE) con el 95 por ciento de las urnas escrutadas y se convertirá en la primera mujer que gobernará en la historia del país.

Ottón Solís, del Partido Acción Ciudadana (PAC, de centro-izquierda), quedó en segundo lugar con el 25,17 por ciento de los sufragios, mientras que Otto Guevara, del derechista Movimiento Libertario, consiguió un 20,82.

La abstención alcanzó el 30,83 por ciento y los restantes votos se repartieron entre otros seis candidatos minoritarios.

Chinchilla, de acuerdo con los datos publicados por el TSE en su página de internet, ganó en las siete provincias costarricenses y en 80 de los 81 cantones del país, en un fenómeno inédito en la nación centroamericana.

La elegida, que fue vicepresidenta y ministra de Justicia de Arias, adelantó que en los próximos días espera reunirse con el mandatario, así como con quienes hasta ayer fueron sus competidores políticos: Ottón Solís y Otto Guevara, para tender puentes de diálogo.

Además, enfatizó que su interés es abrir un diálogo permanente con la oposición y con diferentes grupos sociales, pero aclaró que éste debe ser «un diálogo fructífero, que nos permita movernos hacia adelante, no paralizante de las decisiones».

Sobre las prioridades inmediatas de su gestión, Chinchilla detalló que en los primeros días de su Gobierno emitirá decretos para atender algunas de las prioridades de la población, como el fortalecimiento de la lucha contra el narcotráfico y el crimen organizado.

Silvio Berlusconi fundó el partido 'Forza Italia', presuntamente relacionado con la Mafia, en 1994. / EFE

ACORRALADO POR LA '**COSA NOSTRA**'

El hijo del ex alcalde de Palermo afirma que Forza Italia, fundado por Berlusconi, nació fruto de un pacto entre la Mafia y el Estado

EFE / ROMA

Massimo Ciancimino, hijo del antiguo alcalde de Palermo condenado por mafioso, aseguró ayer que el partido Forza Italia, fundado por Silvio Berlusconi en 1994, fue «el fruto de las negociaciones entre la mafia y el Estado».

«Mi padre me dijo que nació a raíz de un acuerdo», a principios de los 90, afirmó Ciancimino en la tercera audiencia del proceso contra el general Mario Mori, el ex jefe de los *carabineros* acusado de complicidad con el grupo armado, y en el que es uno de los testigos.

Para apoyar su afirmación, el hijo del ex alcalde de Palermo se refirió al contenido de un *pizzino*, como se conoce a los mensajes de papel que se intercambian los mafiosos, que según señaló, fue remitido por el jefe del grupo siciliano, Bernardo Provenzano, a Berlusconi y al senador Marcello Dell'Utri, uno de los hombres de confianza del mandatario.

En dicha nota, supuestamente, Provenzano hablaba de la intención de la organización criminal siciliana, *Cosa Nostra*, de llevar a cabo un acto intimidatorio contra el hijo de Berlusconi, si éste no cumplía con sus peticiones de poner a su disposición su red televisiva Mediaset.

Ciancimino explicó que su padre, al conocer el contenido de ese mensaje, dijo que era un modo de «dar un toque de atención a Forza Italia, nacido gracias a la negociación (entre Estado y Mafia), para que volviera sobre sus pasos y a no olvidar que el propio Berlusconi era fruto del acuerdo».

Supuestamente en el *pizzino* Provenzano escribió: «Pienso aportar mi contribución, que no será de poco peso, para que ese triste acto no se lleve a cabo (en referencia a la intimidación). Estoy convencido de que Berlusconi podrá poner a disposición sus redes televisivas».

El testigo precisó que su padre le dijo que ese documento, «junto a la inmunidad de la que había gozado Provenzano, era el fruto de una antigua negociación en marcha desde hace años». El propio Ciancimino aseguró en una anterior declaración que Bernardo Provenzano tenía en la década de los 90 «una especie de inmunidad que le permitía moverse libremente durante su clandestinidad».

Asimismo, durante el interrogatorio, Massimo Ciancimino entregó una carta que supuestamente su padre envió a Berlusconi.

RED INMOBILIARIA. En el marco del proceso contra Mori, el hijo del ex alcalde de Palermo está desvelado nuevos detalles sobre la supuesta negociación entre Estado y mafia. El pasado 1 de febrero, Ciancimino afirmó que su padre, junto a jefes de *Cosa Nostra*, invirtieron en el proyecto inmobiliario de Berlusconi Milano 2.

Este hombre, que es testigo clave en varios procesos sobre la mafia, entregó hace unos meses a la magistratura el llamado *papello*, un folio con las 12 peticiones que el jefe mafioso, actualmente encarcelado, *Totó* Riina habría hecho al Estado para detener los actos de violencia de aquellos años.

PANORAMA

CRISIS NUCLEAR

El Gobierno iraní cumple su amenaza y ya enriquece uranio sin ningún límite

EFE / TEHERÁN

Irán anunció ayer oficialmente que iniciará hoy en la central de Natanz el enriquecimiento de uranio al 20 por ciento, sin límites, aunque adelantó que interrumpirá la producción de combustible nuclear si llega a un acuerdo internacional.

El director del Organismo iraní de la Energía Atómica, Ali Akbar Salehí, manifestó, asimismo, que se trata de «un proyecto a largo plazo» y que «no se limitará a la producción de combustible para el reactor civil de Teherán».

Según el responsable, su país ya ha informado por carta al Organismo Internacional de la Energía Atómica (OIEA) y le ha indicado que el enriquecimiento podrá ser visitado por los inspectores internacionales. «Irán todavía está a la espera de que tenga éxito el diálogo, si es así, interrumpiremos la producción de combustible», afirmó.

El anuncio se entiende como una vuelta de tuerca más en el enconado pulso que el *régimen de los ayatolá* mantiene con algunas de las potencias más influyentes del planeta.

Países como Estados Unidos, Francia, Alemania y el Reino Unido acusan al Gobierno del Estado asiático de ocultar, bajo su esfuerzo atómico civil, un proyecto de naturaleza clandestina y aplicaciones bélicas cuyo objetivo sería la adquisición de un arsenal atómico, alegación que Irán rechaza.

AFGANISTÁN

Huyen del terror. Cientos de familias están huyendo de noche y con lo puesto de diferentes zonas de la provincia de Helmand, en el sur de Afganistán, antes de que se efectúe la importante operación militar conjunta de las tropas de la OTAN y los uniformados afganos, que tiene como objetivo expulsar de Marjah, el último gran bastión talibán, a los insurgentes. / S. SABAWOON (EFE)

ELECCIONES EN UCRANIA

Yanukóvich gana a Timoshenko y se hace con la Presidencia

El líder opositor pro ruso, Víctor Yanukóvich, se convirtió ayer en el ganador de las elecciones presidenciales del domingo en Ucrania, al derrotar a la primera ministra, Yulia Timoshenko, por cerca de un millón de votos y con el 48,49 por ciento de los sufragios.

EN EL MUNDO

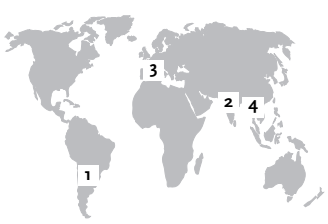

1 ARGENTINA

Kirchner supera con éxito una intervención de urgencia en la carótida ■ El ex presidente argentino Néstor Kirchner, considerado el *hombre fuerte* del país, permanecerá 48 horas en terapia intensiva y podrá reanudar sus actividades habituales tras superar con éxito una intervención de urgencia en la carótida. La cirugía fue «exitosa» y Kirchner se encuentra «en terapia intensiva con control evolutivo», señaló un breve informe médico firmado por el doctor que le atiende.

2 ORIENTE PRÓXIMO

Hamas acusa a EEUU de presionar a Egipto y a Al Fatah y dañar la reconciliación ■ El líder de Hamas en el exilio, Jaled Meshal, acusó ayer al Gobierno de EEUU de perjudicar las conversaciones de reconciliación entre las facciones palestinas, presionando tanto a Al Fatah como a las autoridades egipcias. Meshal denunció que Washington intenta convencer al presidente de la ANP, Abu Mazen, de que si se reconcilia con Hamas, dejará de asistir a la Autoridad Palestina.

3 FRANCIA

París venderá un buque de guerra a Moscú, pese a la preocupación de Washington ■ Francia ha acordado vender un buque de guerra de clase *Mistral* a Rusia, según afirmó ayer un responsable galo, a pesar de las preocupaciones mostradas por Georgia, Estados Unidos y otros países. Moscú quiere comprar este barco de 21.300 toneladas para modernizar su armamento que, durante la guerra contra Georgia en 2008, se demostró que había quedado anticuado.

4 INDIA

Un alud de nieve causa la muerte a 17 soldados en un campamento militar ■ Al menos 17 soldados indios murieron ayer y otros 17 resultaron heridos cuando un alud de nieve sepultó un campamento de entrenamiento militar en la región india septentrional de Cachemira. Un portavoz del Ejército, el coronel J.S. Brar, relató cómo «una gran avalancha se desprendió en la montaña de Khilanmarg y sepultó las instalaciones castrenses instaladas a gran altitud».

EL ADELANTADO DE SEGOVIA
MARTES 9 DE FEBRERO DE 2010

DEPORTES

LA IMAGEN DE LA JORNADA

La ambición hizo ganar un punto. La Gimnástica Segoviana se pasó más de una hora buscando el gol en su encuentro frente al Atlético Tordesillas, y cuando lo consiguió se pasó los últimos cinco minutos de partido tratando de conseguir un segundo tanto que le diera la victoria. Por ello los jugadores azulgrana Segovia, Mario Molina y Rubén se hicieron rápido con la pelota tras el gol de Javi de la Cruz y se marcharon a toda velocidad al centro del campo para perder el menor tiempo posible. Nada de celebrar el empate, la Segoviana buscaba la victoria, y bien que la mereció, aunque el fútbol se empeñó en otorgarle tan sólo un empate./ FOTO: JUAN MARTÍN

|POR LA BOCA...|

▶J.VELASCO/ C. SEGOVIA

«El play off se ha convertido en el objetivo a cumplir»

El equipo atraviesa un buen momento y es normal que ahora las miras sean más altas que la simple permanencia.

▶I.ARREGUI/ NAVARRA

«Es muy fácil pitar en Pamplona»

Pues en el campo de La Albuera ni le cuento.

▶SEDANO/ SEGOVIANA

«Hicimos muchos méritos para sumar sólo un punto»

Más o menos como en dos de cada tres encuentros de la presente temporada.

▶CUADRADO/ TORDESILLAS

«Los dos equipos nos hemos dejado el alma en el partido»

Quizá fuera un poco exagerado en su apreciación. Con decir que se esforzaron al máximo hubiera bastado.

|EL FÚTBOL |

La Segoviana afronta la parte más asequible del calendario

▶Aguilar, Cultural B, Lermeño y Salamanca B serán los próximos rivales de los azulgrana

JAVIER MARTÍN/ SEGOVIA

Siete puntos de doce posibles ha conseguido sumar la Gimnástica Segoviana tras la disputa de los últimos cuatro partidos, tres de ellos en La Albuera sumado al cercano desplazamiento a La Granja de San Ildefonso. No es sin duda el mejor de los balances, ya que el pleno de victorias era posible, pero el fútbol, tan simple a veces, tiene unos condicionantes que no siempre se pueden controlar.

Las opciones de jugar el play off para el equipo azulgrana son casi las mismas que hace cuatro jornadas. Los de Paco Maroto llevan toda la liga instalados en la antesala de los play off, pero no hay manera de que el equipo se integre dentro de los cuatro primeros de la tabla. Como dice el técnico gimnástico "al equipo siempre le pasa algo cuando nos vemos con posibilidades de meternos".

La competición entra ahora en una fase más que interesante para la Segoviana, con cuatro partidos muy asequibles para el equipo con las visitas a Aguilar de Campoo y Lerma, y los partidos en La Albuera frente a los filiales de Cultural Leonesa y Unión Deportiva Salamanca. Hacer pleno de victorias significaría para los gimnásticos acercarse mucho más a la fase de ascenso, y más teniendo en cuenta que hay enfrentamientos directos entre los primeros clasificados. Tropezar de nuevo ante rivales en teoría inferiores a la Segoviana significará de nuevo esperar a que los de arriba tropiecen, y tener que echar mano de las matemáticas para valorar las posibilidades reales del equipo, que juega bien al fútbol, pero que sufre una importante carencia de gol, como de nuevo quedó demostrada en el encuentro del pasado domingo ante el Tordesillas.

Clasificación de las últimas jornadas

◆JORNADA 22	24 ENERO
1 Valladolid B	50
2 Burgos	49
3 Arandina	42
4 Villaralbo	38
5 Real Avila	35
6 G.Segoviana	**33**
7 Huracan Z	33
8 At. Bembibre	30
9 Racing Lermeño	29
10 Gatos de Iscar	28
11 At. Tordesillas	28
12 At. Astorga	28
13 Almazan	26
19 La Granja	**15**

◆JORNADA 23	31 ENERO
1 Valladolid B	53
2 Burgos	52
3 Arandina	43
4 Villaralbo	38
5 Real Avila	38
6 G.Segoviana	**36**
7 Huracan Z	34
8 At. Bembibre	33
9 Racing Lermeño	32
10 Gatos de Iscar	31
11 At. Astorga	31
12 At. Tordesillas	28
13 Venta de Baños	27
19 La Granja	**15**

◆JORNADA 24	7 FEBRERO
1 Valladolid B	56
2 Burgos	56
3 Arandina	46
4 Villaralbo	41
5 Real Avila	40
6 G.Segoviana	**37**
7 Huracan Z	37
8 At. Bembibre	34
9 Racing Lermeño	32
10 Gatos de Iscar	31
11 At. Astorga	31
12 Almazan	29
13 At. Tordesillas	29
19 La Granja	**15**

▶BALONMANO
El Nava Caja Segovia derrotó al Anaitasuna y dio otro paso más hacia la fase de ascenso.

▶FÚTBOL SALA FEMENINO
El Unami logró sobreponerse a una mala primera parte para pasar del 0-3 al 4-3.

EL PEÑASKAL DE MADRIGAL

|EL TERMÓMETRO|

| CALIENTE |

▶Caja Segovia. Su victoria por 4-7 en la cancha del MRA Navarra le ha colocado en la quinta plaza y cargado de moral para afrontar la Copa de España, en la que no parte como favorito, lo que no deja de ser una ventaja.

▶Unami femenino. En un "más difícil todavía" el equipo de División de Plata remontó un 0-3 adverso ante el Chiloeches para terminar ganando por 4-3 en una gran segunda parte.

▶BM Nava. Para resarcirse de una derrota, no hay nada mejor que ganar el partido siguiente. Esa fue la máxima que siguió el Nava Caja Segovia logrando derrotar al Anaitasuna.

| FRÍO |

▶CD Base. Cayó ante el Universidad de León después de hacer un buen partido durante los tres primeros cuartos, para hundirse en los últimos diez minutos de encuentro.

▶CD La Granja. El 3-0 encajado en Salamanca frente a un directo rival por la permanencia le pone la salvación un poco más complicada.

▶FS Valverde. Perder en Navarra ante un contrario también inmerso en la lucha por salvar la categoría ha alejado al conjunto valverdano de la permanencia, que ahora está a cuatro puntos. No es una distancia insalvable, pero hay que empezar a ganar.

EL FÚTBOL |

CD LA GRANJA

La permanencia pasa por ganar a los que casi nadie vence

En los próximos partidos el equipo granjeño necesita encontrar el acierto ante el gol que le ha faltado durante toda la temporada

Ganar. No hay en la actualidad otro verbo que pueda usarse en el Club Deportivo La Granja, necesitado de victorias después de que de los últimos 15 puntos en juego sólo haya conseguido sumar uno, lo que ha propiciado que los puestos de permanencia, que a primeros de enero estaban muy cercanos, se hayan alejado de manera considerable.

No es el conjunto que entrena José Manuel Arribas un equipo que baje los brazos ante la adversidad, pero sí es cierto que el equipo ha venido repitiendo el mismo guión de sus partidos una y otra vez. Un comienzo de tanteo, un error que provoca un gol en contra, ataque constante sin suerte de cara al marco contrario, contras peligrosas, y una puntilla final que acaba con el conjunto segoviano perdiendo el partido.

Tras caer ante la Cultural B y el Salamanca B, con los que se ha perdido el gol/average, el CD La Granja se ha colocado a siete puntos de la permanencia, una distancia considerable habida cuenta de que el equipo del Real Sitio sólo ha sumado 15 puntos en toda la temporada, pero salvable a poco que el conjunto de José Manuel Arribas consiga enlazar un par de buenos resultados que logren restañar su maltrecha moral.

A estas alturas de la temporada, y en la situación en la que se encuentra el equipo, la categoría de los rivales con los que se mida importa más bien poco, aunque no cabe duda que no es lo mismo medirse con el Villaralbo o el Huracán Z, los próximos rivales del conjunto granjeño, que hacerlo con el Almazán. El CD La Granja necesita por lo menos 18 de los 36 puntos que quedan en juego, y es posible incluso que esa puntuación no consiga darle la permanencia, y más teniendo en cuenta que tanto Guijuelo como Zamora están coqueteando con el descenso a Tercera División, lo que llevaría consigo el arrastre de dos equipos más a Regional si no hubiera ascensos en el play off a Segunda B. Pero la obligación de La Granja es olvidarse de todo lo que no implique conseguir la victoria ante el Villaralbo, un equipo que fuera de casa está obteniendo irregulares resultados.

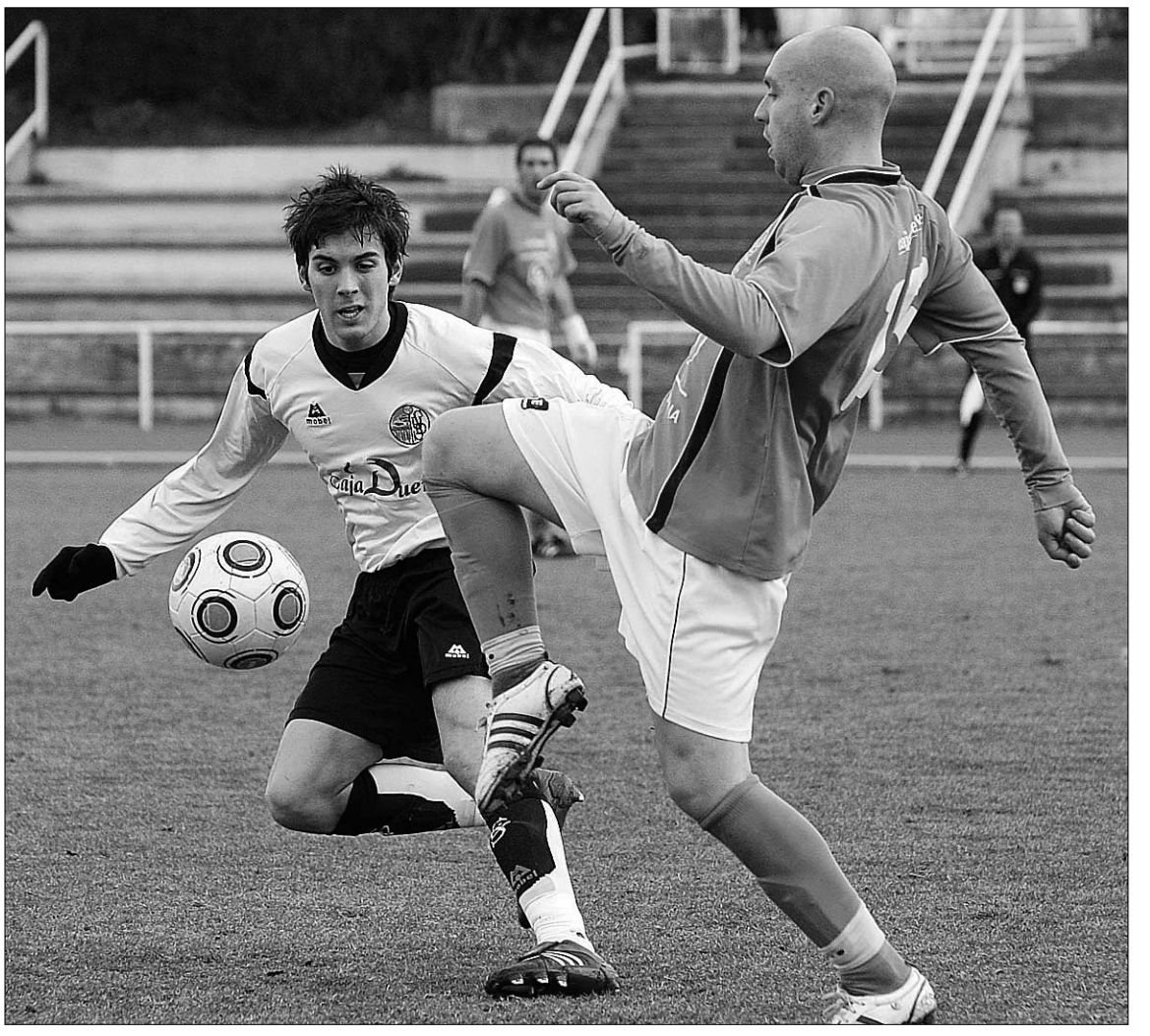

Chiqui trata de pasar el balón a un compañero durante el encuentro ante el Salamanca B. /MORGAN

La clasificación en la zona baja

◆JORNADA 22	24 ENERO
9 Racing Lermeño	29
10 Gatos de Iscar	28
11 At. Tordesillas	28
12 At. Astorga	28
13 Venta de Baños	27
14 Almazan	26
15 Aguilar	20
16 Cultural B	18
17 Salamanca B	18
18 Numancia B	17
19 La Granja	**15**
20 Santa Marta	14

◆JORNADA 23	31 ENERO
9 Racing Lermeño	32
10 Gatos de Iscar	31
11 At. Astorga	31
12 At. Tordesillas	28
13 Venta de Baños	27
14 Almazan	26
15 Cultural B	21
16 Aguilar	20
17 Salamanca B	18
18 Numancia B	17
19 La Granja	**15**
20 Santa Marta	14

◆JORNADA 24	7 FEBRERO
9 Racing Lermeño	32
10 Gatos de Iscar	31
11 At. Astorga	31
12 Almazan	29
13 At. Tordesillas	29
14 Venta de Baños	27
15 Aguilar	23
16 Cultural B	21
17 Salamanca B	21
18 Numancia B	20
19 La Granja	**15**
20 Santa Marta	14

FÚTBOL SALA | DIVISIÓN DE HONOR

Jugadores, cuerpo técnico y directivos posaron en la Redacción de El Adelantado con las bufandas del equipo que comercializa el periódico hasta el próximo 5 de marzo. / JUAN MARTÍN

De El Adelantado **a Santiago**

El Caja Segovia cumplió la tradición de visitar antes de un gran compromiso las instalaciones del diario decano de la prensa segoviana, donde los jugadores recibieron una de las bufandas del club que comercializa el periódico

G.H. / SEGOVIA

Como ya es costumbre antes de las grandes citas del Caja Segovia, el equipo de fútbol sala visitó ayer las instalaciones de EL ADELANTADO, donde fue recibido por su presidente - editor, Carlos Herranz Cano; su director, Jesús Martínez Calle; y el director comercial, David Matarranz

En el habitual clima de amistad que preside las relaciones entre el diario decano de la prensa segoviana y el equipo de fútbol sala más representativo de la provincia, Herranz lamentó "la mala suerte" que ha tenido el club segoviano en el sorteo de la Copa de España, donde se enfrentará en primera ronda al anfitrión, el Xacobeo 2010 Lobelle, que atraviesa un excelente estado de forma. En contestación a tal percepción, el directivo Jesús Fernández insistió en que " a esta plantilla no la asusta nadie", mostrando su "total confianza" en los jugadores, "que van a Santiago con muchísima ilusión en hacer algo grande".

En El Adelantado, los jugadores, cuerpo técnico y directivos conocieron el trabajo diario que se realiza en la casa, preguntando a redactores y fotógrafos por su tarea, especialmente en lo relativo a temas deportivos. Además, tuvieron tiempo de recibir como regalo una de las bufandas del Caja Segovia que ha puesto recientemente a la venta el diario, y que los lectores podrán adquirir hasta el próximo 14 de febrero, al precio de 9,95 euros, en los kioscos de Segovia. Los suscriptores de El Adelantado tendrán la opción de comprar la bufanda hasta el 5 de marzo, en la sede del diario, en la calle Morillo 7.

Tras las fotos de rigor con las mencionadas bufandas, David Matarranz deseó que el equipo acuda de nuevo a las instalaciones, pero con la Copa de España, como ya hizo en las tres ediciones consecutivas en las que levantó el trofeo.

> El editor, **Carlos Herranz**, enseñó a la plantilla ejemplares de los **grandes triunfos** del club

Uno de los departamentos que llamó más la atención de la "expedición" del Caja Segovia fue la hemeroteca, donde se conservan desde su fundación, en el año 1901. Allí, el director del diario, Jesús Martínez Calle, enseñó los ejemplares donde se relatan los mayores triunfos del Caja Segovia, lo que dio pie a que saliesen a relucir multitud de anécdotas. Así, el redactor de Deportes Javier Martín Mesa recordó que cuando el equipo ganó su primera Copa de España, gracias al mítico gol de César en el pabellón Pedro Delgado, toda la plantilla se rapó la cabeza, añadiendo que el entonces entrenador, Jesús Candelas, quiso sumarse a este iniciativa afeitándose el bigote.

Numerosos trabajadores de El Adelantado se acercaron a los jugadores y cuerpo técnico del Caja Segovia para desearles suerte en su próximo compromiso, rememorando que el club siempre se ha distinguido por su alto rendimiento en la competición copera.

En su compromiso por ofrecer la mejor información del club, y al igual que en todas las fases finales que ha disputado el Caja Segovia, El Adelantado enviará en esta ocasión un equipo a Santiago, integrado por el redactor Javier Martín Mesa y el fotógrafo Juan Martín. Como se recordará, el torneo quedará inaugurado el próximo viernes y se cerrará el domingo 14 con la disputa de la final.

De izquierda a derecha: el entrenador Jesús Velasco, el director comercial de El Adelantado, David Matarranz; el director del diario, Jesús Martínez; el editor, Carlos Herranz; y los directivos del Caja Segovia Jesús Fernández y Luis Sanz./ J.MARTÍN

Martínez Calle, mostrando periódicos con los triunfos del equipo. / JUAN MARTÍN

Lin pudo ver las fotos de su mayor éxito

En cada visita que realizan a El Adelantado, los jugadores del Caja Segovia siempre ponen especial empeño en ver las fotografías que guarda el diario en las que aparecen ellos. En esta ocasión, el segoviano Lin, reciente campeón de Europa con la selección española, pudo contemplar la imagen en la que se le ve levantando el trofeo recientemente logrado en Hungría.

Después de mostrarse "orgulloso" de lo conseguido vistiendo la camiseta del combinado nacional, Lin se puso como próximo objetivo "lograr algún título con el Caja Segovia". A pesar de que la cita de Santiago no se presenta como la más propicia para acariciar la Copa de España, el segoviano dijo que el equipo "va tranquilo y sin miedo", lo que puede beneficiar a sus intereses de cara a realizar un brillante papel frente a conjuntos tan poderosos como Inter, ElPozo o Xacobeo 2010 Lobelle. / FOTO: JUAN MARTÍN

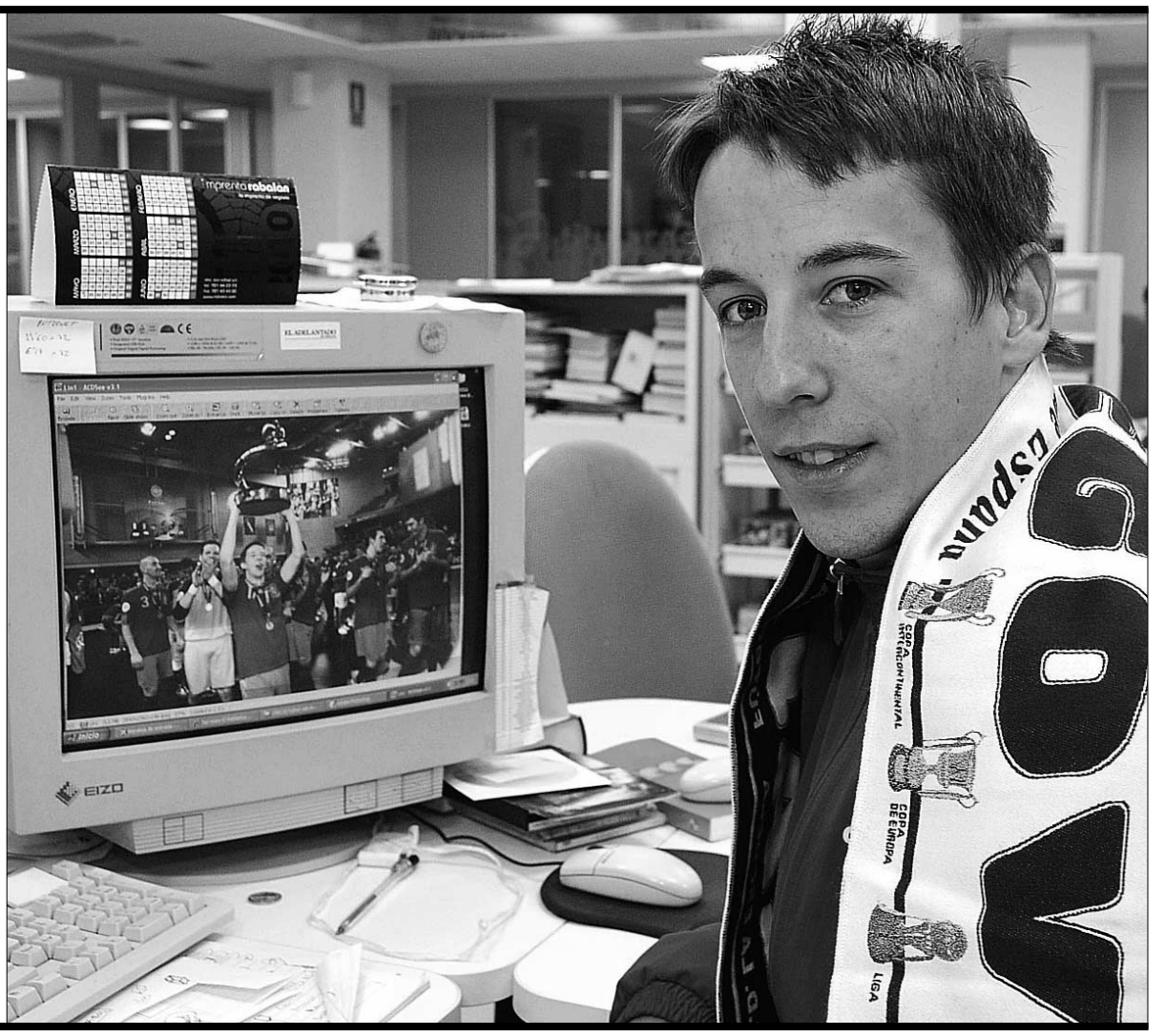

Luis Sanz: "El club debe apostar por jóvenes jugadores con talento"

El presidente del Caja Segovia considera que la encuesta publicada por este diario "demuestra el arraigo del club en la sociedad segoviana" y "la ilusión de los aficionados por ganar títulos"

G.H. / SEGOVIA

La encuesta publicada ayer por EL ADELANTADO sobre el Caja Segovia fue ayer muy comentada en el seno del club. Y el presidente de la entidad, Luis Sanz, opinó sobre la misma. "El hecho de que más de la mitad de los segovianos se declare seguidor del equipo demuestra el arraigo que tiene en la sociedad segoviana", señaló. Sobre el porcentaje de encuestados que reconocía haber acudido en alguna ocasión a un partido del equipo, el 36,33%, Sanz consideró que se trataba de un cifra "muy alta", al entender que supone que "muchos miles de aficionados han pasado en algún momento por el Pedro Delgado para ver uno de nuestros encuentros".

El presidente de la entidad no evitó hablar de la opinión, mayoritaria, que dice que si el Caja Segovia no gana más títulos por su escaso presupuesto. Para Sanz, "en el deporte, el dinero es fundamental, pero no es lo único", dijo, extrapolando la situación del fútbol sala a la del fútbol, donde "junto al Real Madrid y el Barça, los clubes con mayor presupuesto, siempre hay alguno otro dando guerra". Ahondando en este tema, Sanz valoró que, a pesar de la "inferioridad presupuestaria" del Caja Segovia con respecto a otros clubes, el equipo segoviano está realizando una buena campaña, ocupando en la actualidad el quinto puesto en la clasificación.

Luis Sanz, con una de las bufandas regaladas por El Adelantado./ JUAN MARTÍN

El presidente valora que por el Pedro Delgado **"hayan pasado muchos miles de aficionados"**

Para Sanz, la aportación de **Andreu** "no era la que se esperaba de un jugador de su nivel"

Del polémico asunto de Andreu, cuyo contrato ha sido rescindido por el club, Sanz fue tajante: "Hicimos lo que entendíamos que era mejor para el club; su aportación no era la que se esperaba de un jugador de su nivel, y entendimos que lo mejor era sustituirle".

Sobre Lin, al que, por lo visto en la encuesta, los aficionados adoran, el presidente del Caja Segovia dijo que es "un sentimiento lógico". "El público está volcado con él porque es un jugador de Segovia, formando en las categorías inferiores del club y que ha llegado a lo más alto, a conseguir el campeonato de Europa".

En referencia a la opinión de los encuestados sobre los refuerzos en el mercado de invierno (casi la mitad piensa que Caja Segovia no se ha consolidado), Sanz defendió la llegada de las últimas incorporaciones. De Alberto, el segundo portero del equipo, señaló que "es un buen profesional", agregando que "tenemos puestas en él muchísimas ilusiones". Con respecto a Keny, el guineano que acaba de recalar en el equipo, estimó que aportará "frescura y rapidez". Y de Daniel, jugador de origen uruguayo, valoró "el gran margen de mejora" que todavía tiene.

"Caja Segovia tiene que apostar por jugadores jóvenes con talento, y confiar en que vayan creciendo en nuestro club y se conviertan aquí en grandes jugadores, como ha ocurrido con Lin", concluyó el presidente del Caja Segovia.

LAS DECLARACIONES

▶CIDAO

«Ahora tenemos jugadores jóvenes y con hambre de títulos; vamos muy tranquilos a Santiago»

«Llegamos a la Copa en nuestras mejores condiciones, y en un partido puede pasar de todo»

▶JESÚS VELASCO

«¿31% de posibilidades de ganar la Copa?. Es excesivo. Tenemos el 31% de ganar el primer partido»

«¿Andreu?. No lo ha hecho mal en Segovia, pero para lo que rendía estaba cobrando demasiado»

▶LIN

«Doy las gracias a los aficionados por la valoración que hacen de mí en la encuesta, pero me parece exagerada»

«El nivel que hay entre todos los jugadores de este equipo es muy parecido»

«Prefiero mantenerme sin altibajos que tener un año magnífico»

El foto "MATÓN"

Pipas para quitarse las ganas

Los sancionados de la Segoviana sufrieron de lo lindo durante el partido que jugaron sus compañeros ante el Tordesillas

EL ADELANTADO/ SEGOVIA

Para un futbolista no hay castigo peor que no poder jugar un partido, y más cuando media una sanción, pero pocos son los que se pierden los encuentros que disputan sus compañeros. Los jugadores de la Segoviana no fueron una excepción, y provistos de las imprescindibles pipas se sentaron en la tribuna para disfrutar con el fútbol que desarrolló el conjunto azulgrana ante el Tordesillas, y sufrir por un marcador adverso hasta el tiempo de prolongación.

Camuflado entre los espectadores del choque, el portero del Real Madrid, Dudek, se acercó hasta el campo para ver el encuentro. Algunos aficionados le descubrieron entre la gente, y los más atrevidos le pidieron fotos y autógrafos. Y que se sepa, el portero del Madrid atendió las peticiones de los aficionados. Al fin y al cabo, son dos segundos posando para conseguir hacer feliz a un seguidor de tu club.

Roberto comenta con Chema y Calleja una acción del partido mientras que Fran Dorado observa la jugada. /JUAN MARTÍN

Jorge se lamenta de la jugada del 0-1. /JUAN MARTÍN

La fuerza en el golpeo deformó el balón. /JUAN MARTÍN

Laura Llorente recibe un balonazo de una rival. /J. MARTÍN

Un jugador del Salamanca B se sujeta en la espalda de Adrián. /MORGAN

El portero se hace fácilmente con el balón. /JUAN MARTÍN

Víctor Pérez trata de alcanzar la pelota en difícil posición. /JUAN MARTÍN

Dudek, con un joven seguidor. /JUAN MARTÍN

«NO TENGO NINGUNA LESIÓN CRÓNICA»

Kaká precisa que ya está recuperado y que no le ha costado adaptarse al equipo

El brasileño reiteró que el conjunto blanco ha crecido mucho y que está encontrando su identidad. / JAVIER LIZÓN (EFE)

E. PRESS / MADRID

El atacante del Real Madrid Kaká recalcó ayer que su «problema principal» para no haber ofrecido mejor rendimiento fue «la cuestión física», y fue tajante al asegurar que no es cierto que tenga una pubalgia crónica y destacó que ahora se siente «más libre».

«Me encuentro bien de la pubalgia, la semana pasada se dijo que tenía un problema crónico y no es verdad. Se ha hablado mucho de esto en Brasil, Italia..., hasta han comentado no volvería a jugar en buenas condiciones... Estoy mejorando cada día y por eso dije que se había creado esa especulación mentirosa», expresó.

El brasileño reiteró que ya está listo para jugar los partidos que sea necesario y llegar en buena forma al Mundial. «Mi problema principal era la cuestión física. Ahora que estoy mejor, puedo hacer lo que me gusta en el campo».

«Estuve unos meses sin marcar y 42 días sin jugar. Marcar goles es muy importante, aunque lo más importante es hacer un buen partido. Según mejore mi condición se van a ver muchos más movimiento y más cosas de ese tipo».

Además, explicó que no es cierto que le haya costado adaptarse al conjunto blanco. «Un jugador del Madrid tiene que acostumbrarse a la presión y siempre jugué con equipos que la tienen. Lo que me molestaba era ver que la condición física no mejoraba, pero los médicos me dijeron que era cuestión de paciencia», añadió.

Por eso, Kaká consideró que cada vez estará mejor, lo mismo que el equipo, al que, opina, le faltaba conseguir la «identidad» que ha alcanzado y no solo la presencia del mismo once titular en los dos últimos encuentros. «El Real Madrid ha hecho dos buenos partidos con este sistema, pero también con otros. La clave es que el equipo tenga una identidad de juego, porque muchas veces habrá lesionados y la identidad tiene que mantenerse igual», explicó.

«Antes el equipo podía ganar de cinco o no hacer un buen partido, pero ahora la posibilidad de que el Madrid haga un buen partido es muy alta. Pienso que todos los futbolistas hemos respondido muy bien a las cosas que Pellegrini ha pedido», precisó

El jugador 'carioca' cree que han mejorado «táctica y técnicamente, usando mucho las bandas» y que el bajón que a veces se nota es un tema mental. «Con 2-0 no quieres arriesgar, te quedas más tranquilo. No debería pasar, pero el fútbol es así».

«Tenemos que pensar en nosotros, aunque el Atlético podría echarnos una mano la próxima jornada con el Barcelona»

LÍDER POR MÉRITOS. En otro orden de cosas, recalcó que «el Barcelona está a cinco puntos porque ha hecho méritos», no por los colegiados. «Espero que nosotros tengamos al final más puntos en nuestro casillero, no creo que los árbitros ayuden al eterno rival o a cualquiera a estar adelante».

Acostumbrado a que se hable de los árbitros, no piensa que «tengan intención de perjudicar. «Ese no es su cometido. Después, los medios pueden decir lo que quieran, pero no me creo esas cosas».

De cara a la próxima jornada, bromeó sobre el partido que se disputará en el Vicente Calderón (Atlético de Madrid-Barcelona). «Si el conjunto rojiblanco nos puede echar una mano sería muy bueno, pero primero tenemos que pensar en nosotros. Hay que ir partido a partido, tenemos que jugar en Jerez y luego ya pensar en la 'Champions'».

Por último, al ser cuestionado por la actuación de su compañero Karim Benzema, Kaká apostilló que «es un jugador muy importante para el resto de la plantilla. Tiene mucha calidad en sus botas, y ha hecho goles importantes. De todas formas, y lo digo por experiencia, sé que no es fácil cambiar de país, de equipo, de estilo de fútbol, pero esta mejorando mucho», sentenció.

ENTRENAMIENTO. Por otro lado, la plantilla 'merengue' regresó ayer al trabajo en una sesión en la que Garay y Metzelder se quedaron en el interior de las instalaciones continuando con su recuperación.

El Real Madrid visitará al Xerez en la próxima jornada, y también tiene en mente el regreso de la máxima competición europea y el partido de octavos de final frente al Olympique de Lyon del próximo martes.

La Juventus quiere fichar al argentino Gonzalo Higuaín

EFE / TURÍN

La Juventus de Turín está interesado en el delantero argentino del Real Madrid Gonzalo Higuaín, según publicó ayer el diario deportivo *Tuttosport*.

El rotativo señala las cualidades del jugador, entre ellas su juventud, tan solo tiene 22 años, su buena forma física y su capacidad de rematar bien con las dos piernas, como los elementos que interesan a la 'Vecchia Signora' para reforzar su línea de ataque.

Asimismo, apunta que para poder hacerse con sus servicios el equipo italiana tendría que desembolsar al menos 35 millones de euros.

El periódico también precisa además que junto a Gonzalo Higuaín, la Juventus estudia otras alternativas como el bosnio Edin Dzeko, que milita en el Wolfsburgo alemán, y por el italiano Giampaolo Pazzini, en la Sampdoria.

Precisamente con la Sampdoria, el conjunto turinés ya habría mantenido sus primeros contactos para llevar a buen puerto la operación, aunque de momento no hay nada concretado.

La Juve, que logró ocupar los primeros puestos de la clasificación del campeonato transalpino, ha caído hasta el séptimo puesto y vive un momento de crisis que llevó a la destitución de su entrenador Ciro Ferrara, quien fue sustituido hace dos semanas por Alberto Zaccheroni hasta final de temporada.

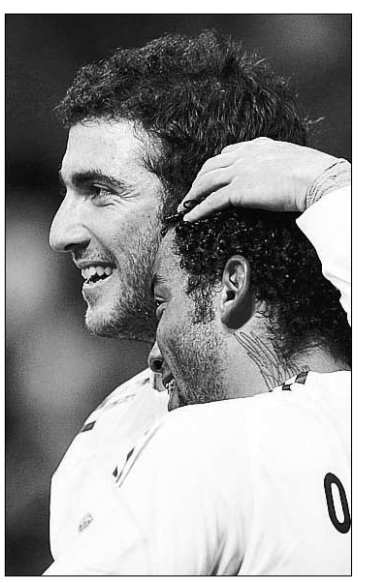

Higuaín y Marcelo.

Simao cree que el Atlético es un conjunto muy irregular

EFE / MADRID

El centrocampista portugués del Atlético de Madrid, Simao Sabrosa, aseguró ayer que su equipo no puede seguir siendo «irregular» en la Liga, al tiempo que desveló que «algo no está saliendo bien» en la entidad madrileña.

«Hay que reconocer que hemos sido muy irregulares, sobre todo en la competición doméstica. Ganamos un partido, tenemos tres días de alegría, y después perdemos y es un funeral. Queremos mantener el nivel porque sabemos que no podemos tener esos altos y bajos, pero algo no está saliendo bien. En este momento el objetivo parece ser la Copa del Rey, queremos llegar a la final y estamos muy concentrados para lograrlo».

Simao reconoce que siempre está sonriendo e intenta estar lo más alegre posible porque «una sonrisa es el mejor remedio para la presión». «La vida del futbolista se vuelve rutinaria. Partidos, entrenamientos, jugar tres días, viajes. Es importante relajar un poco y tratar de disfrutar cada momento. Sonreír, ser alegre», confesó.

Además, el futbolista rojiblanco no dudó en pronunciarse sobre quién es el jugador más en forma, si Leo Messi o su compatriota Cristiano Ronaldo. «Hablando de momento, los dos están muy bien, pero creo que el extremo azulgrana está mejor actualmente», señaló.

Además, reiteró que Figo, «sin duda» ha sido su mayor referente. «Desde los 13 años, cuando llegué a la academia del Sporting, lo veía entrenar. Mi sueño siempre fue ser como él. Y después tuve la gran suerte de compartir cancha con Luis, en Sporting, Barcelona y la selección, y siempre tuvo un consejo para mí. De hecho, todavía lo sigue haciendo porque ahora que se retiró: vive en la misma ciudad que yo. Sigue siendo un ejemplo para todos, desde los profesionales hasta los niños que empiezan», desveló.

TIAGO. Por otro lado, su compañero Tiago Mendes recordó ayer que «queda mucho tiempo» para el final de la temporada, cuando concluye su cesión por parte de la Juventus, aunque aseguró que le «gustaría» quedarse en el equipo, que tiene una opción de compra.

Además, confía en que el domingo en el Calderón se viva un buen espectáculo ante el Barcelona, aunque prefiere que el equipo esté centrado en la Copa. «Siempre he visto estos partidos desde la distancia. Suele haber muchos goles, pero éste no es el momento de pensar en ese choque porque el jueves nos ju-

CICLISMO

Freire logra el triunfo en el trofeo Cala Millor

El español Óscar Freire se adjudicó la victoria en el trofeo Cala Millor, segunda prueba de la XIX Challenge a Mallorca 2010, que se disputó ayer sobre un recorrido de 172,4 kilómetros. El corredor cántabro, tres veces campeón del mundo de fondo en carretera, se impuso al sprint en la meta de Cala Millor, superando al alemán André Greipel (Columbia) y al portugués Manuel Cardoso (Footon-Servetto), segundo y tercero, respectivamente.

VELA

Suspenden la primera regata por falta de viento

El comité de regatas de la Copa América suspendió la primera prueba, prevista para ayer entre el Alinghi suizo y BMW-Oracle estadounidense por falta de viento, ya que en la zona de la salida apenas había cuatro nudos de fuerza. De esta forma, el inicio de la competición en Valencia se aplaza a mañana, cuando ambos equipos deberán disputar la regata, con un recorrido previsto de 40 millas.

TENIS

Feliciano López sube seis puestos en el ranking ATP

El español Feliciano López, que el pasado domingo se impuso en el torneo de Johannesburgo, ascendió seis posiciones en el ranking de la ATP y se colocó el número 33 del mundo. El suizo Roger Federer, con 11.350 puntos, mantiene su cómoda renta respecto al serbio Novak Djokovic (8.310), al británico Andy Murray (7.800) y al mallorquín Rafa Nadal (7.670). La única novedad en el 'top-20' es la plaza que gana Fernando Verdasco, ahora undécimo, en detrimento del chileno Fernando González.

AUTOMOVILISMO

Danica Patrick debutará en la NASCAR

La piloto estadounidense Danica Patrick, que habitualmente compite en la Indycar, debutará en la NASCAR en el circuito de Daytona el próximo sábado, según anunció ayer su equipo. Patrick se estrenará después de firmar una meritoria sexta plaza el pasado sábado en la última carrera, aunque sufrió un leve percance al ser arrollada por el brasileño Nelsinho Piquet. «Correr en la NASCAR ha sido mi objetivo durante estos dos meses en los que he estado preparándome, así que aspiro a lo máximo», indicó Patrick.

Sorpresa en la Super Bowl

Los Saints de Nueva Orleans rompieron todos los pronósticos y vencieron por 31-17 a los Colts de Indianápolis en la cuadragésima cuarta edición de la Super Bowl para ser los nuevos campeones de la Liga Nacional de Fútbol Americano (NFL). En su primera participación en la final, los Saints superaron una desventaja de 10 puntos al comienzo del partido para luego dominar por completo a los Colts, que buscaban su segundo título. El mariscal de campo Drew Brees se convirtió en el Jugador Más Valioso (MVP). / FOTO: JEFF HAYNES (REUTERS)

BALONMANO

Barrufet anuncia su retirada

El portero del Barcelona deja las pistas con un enorme palmarés y un carisma envidiable

AGENCIAS / BARCELONA

El portero del Barcelona David Barrufet anunció ayer su retirada profesional del mundo del balonmano tras 25 años en el club azulgrana, durante los cuales se ha erigido, por méritos propios, en el estandarte de un equipo que maravilló a toda Europa en la época del 'Dream Team'.

Dejará las pistas cuando cumpla, en junio, 40 años, habiendo dedicado más de la mitad de su vida al balonmano, un deporte en el que creyó desde pequeño y que, desde su portería, ha contribuido a su difusión. Por su carácter, luchador e infatigable, será recordado como 'el capitán' del mejor Barça de la historia.

Con él, se va un mito, tanto de su club como de la selección española, donde actuó en 267 ocasiones. Debutó con la elástica blaugrana en el primer equipo y con tan solo 17 años, para nunca abandonarla hasta ahora, en su retirada. 'Barru', no obstante, tuvo más de una opción de dejar al club de su vida a lo largo de su larga y fructífera carrera, pero su amor a los colores siempre le hizo decidirse por permanecer en la Ciudad Condal.

Además, se va siendo una figura importante dentro del bloque, y es que sigue jugando los partidos con la misma ilusión que el primer día. El arquero deja en las vitrinas catalanas 70 títulos (11 Ligas, 9 Copas, 6 Copas Asobal, 13 Supercopas de España, 6 Ligas Catalanas, 10 Ligas de los Pirineos, 7 Copas de Europa, 2 Recopas, 5 Supercopas de Europa y 1 EHF) y en las gradas del Palau, además de su camiseta retirada, deja en el sentimiento de los aficionados un vacío que costará volver a llenar.

Su forma de anunciar la retirada, aunque no el deporte, ya que podría incorporarse al 'staff' de la entidad, dice mucho de su forma de ser. David Barrufet, quien ya tenía tomada la decisión hace tiempo, la hizo oficial con el tiempo suficiente para que el preparador le encuentre un sustituto de garantías, en lo deportivo, ya que al equipo también le costará reemplazarle en lo emotivo debido a los numerosos lazos que unían a jugador y entidad.

El internacional se emocionó en su despedida. / A. DALMAU (EFE)

LAS DECLARACIONES

▶DAVID BARRUFET

«He disfrutado como un niño»

«No me veía jugando a los 40 años y, además, me motivan otras cosas»

Barrufet empezó en el club blaugrana a los 14 años, y se estrenó de la mano del actual seleccionador nacional, Valero Rivera. Juntos crearon y fueron parte importante en la base del 'Dream Team' del balonmano, equipo que deslumbró en Europa con sus 7 Copas de Europa, cinco de ellas consecutivas entre 1996 y 2000.

HABILIDAD Y ENVERGADURA. Estos siete títulos son, únicamente, una parte de su laureada historia. Portero de gran envergadura, destacó por su habilidad para detener penas máximas y por su colorida equipación, amarillo intenso, que le ha traído siempre suerte. Una buena colocación bajo los palos y una sangre fría increíble han sido su seña de identidad.

Con él, se va un mito, una parte de la historia del balonmano español y de la selección con la que también participó de sus brillantes éxitos, sobre todo el histórico título mundial en Túnez en el año 2005. Dos bronces olímpicos, en Sydney 2000 y Pekín 2008, tres platas continentales, en los Europeos de España (1996), Italia (1998) y Suiza (2006), y un bronce en el de Croacia (2000) adornan un brillante palmarés.

AVANT ENTRE MADRID, SEGOVIA y VALLADOLID (NUEVA ESTACIÓN)

MADRID CHAMARTÍN - SEGOVIA GUIOMAR - VALLADOLID CAMPO GRANDE

DÍAS DE CIRCULACIÓN	MADRID CHAMARTÍN	SEGOVIA GUIOMAR	VALLADOLID CAMPO GRANDE
LMXJV	08:35	09:06	09:45
SD	10:30	11:01	11.40
LMXJV	11.15	11.46	
SD	12.00	12.31	
LMXJVSD	15.30	16.01	16.40
LMXJVSD	17.30	18.00	
LMXJVSD	19.15	19.46	20.25
LMXJV	20.00	20.31	
LMXJVSD	21.00	21.31	22.10

VALLADOLID CAMPO GRANDE - SEGOVIA GUIOMAR - MADRID CHAMARTÍN

DÍAS DE CIRCULACIÓN	VALLADOLID CAMPO GRANDE	SEGOVIA GUIOMAR	MADRID CHAMARTÍN
LMXJV	06:45	07:23	07:55
LMXJV		07:00	07:32
LMXJV		08:00	08:32
SD		09:05	09:37
LMXJVSD	09:20	09:58	10:30
LMXJVSD	15.30	16:08	16:40
LMXJVSD		18:20	18:52
LMXJVSD	19:35	20:13	20:45
VSD	20.30	21:08	21:40

AVE y ALVIA DESDE SEGOVIA (NUEVA ESTACIÓN)

Hacia el Norte						
Tipo de tren	ALVIA	AVE	ALVIA	ALVIA	ALVIA	AVE
Número de tren	4085	4089	4141	4167	4183	4209
Circulación	L/M/X/J/V/S/D	L/M/X/J/V/S/D	L/M/X/J/V/S/D	L/M/X/J/V/S/D	L/M/X/J/V/S/D	L/M/X/J/V/D
Segovia	8:33 H	9:02 H	15:16 H	16:43 H	18:41 H	21:12 H
Valladolid	9:17 H	9:37 H	15:59 H	17:32 H	19:24 H	21:47 H
Palencia			16:32 H		19:57 H	
Aguilar de Campo					21:01 H	
Reinosa					21:27 H	
Torrelavega					22:17 H	
Santander					22:41 H	
Sahagún			17:03 H			
León			17:39 H			
Pola de Lena			18:58 H			
Mieres (Puente)			19:09 H			
Oviedo			19:32 H			
Gijón (cercanías)			20:02 H			
Burgos	10:20 H			18:35 H		
Miranda de Ebro	11:11 H			19:39 H		
Vitoria	11:38 H			19:53 H		
Zumárraga	12:29 H			20:45 H		
Tolosa				21:13 H		
San Sebastián	13:22 H			21:33 H		
Irún	13:48 H			21:55 H		
Hendaya	13:54 H			22:00 H		
Bilbao	8:33 H			16:43 H		
Hacia Madrid y Levante						
Tipo de tren	AVE	ALVIA	ALVIA	ALVIA	AVE	ALVIA
Número de tren	4088	4072	4086	4140	4198	4174
Circulación	L/M/X/J/V/S/D	L/M/X/J/V/S	L/M/X/J/V/S/D	L/M/X/J/V	L/M/X/J/V/S/D	L/M/X/J/V/D
Segovia		11:04 H	13:18 H	18:44 H	20:10 H	21: 24 H
Madrid (Chamartín)		11:43 H	13:53 H	19:23 H	20:42 H	21:59 H
Albacete		14:29 H		22:09 H		
Alicante		15:58 H		23:38 H		
Desde el Norte						
Tipo de tren	AVE	ALVIA	ALVIA	ALVIA	AVE	ALVIA
Número de tren	4088	4072	4086	4140	4198	4174
Circulación	L/M/X/J/V/S/D	L/M/X/J/V/S	L/M/X/J/V/S/D	L/M/X/J/V	L/M/X/J/V/S/D	L/M/X/J/V/D
Bilbao			8:55 H			17:10 H
Irún			8:15 H			16:20 H
San Sebastián			8:32 H			16:39 H
Tolosa			8:51 H			17:26 H
Zumárraga			9:22 H			18:15 H
Vitoria			10:09 H			18:38 H
Miranda de Ebro			10:30 H			19:38 H
Burgos			11:25 H			19:31 H
Gijón (cercanías)				14:00 H		
Oviedo				14:28 H		
Mieres (puente)				14:46 H		
Pola de Lena				15:00 H		
León				16:24 H		
Sahagún				16:54 H		
Palencia				17:25 H		
Santander		7:05 H				
Torrelavega		7:30 H				
Reinosa		8:19 H				
Aguilar de campo		8:43 H				
Palencia		9:47 H				
Valladolid	8:30 H	10:19 H	12:33 H	17:59 H	19:35 H	20:39 H
Segovia	9:05 H	11:06 H	13:18 H	18:46 H	20:10 H	21:31 H
Desde Madrid y Levante						
Tipo de tren	ALVIA	AVE	ALVIA	ALVIA	ALVIA	AVE
Número de tren	4085	4089	4141	4167	4183	4209
Circulación	L/M/X/J/V/S/D	L/M/X/J/V/S/D	L/M/X/J/V/S	L/M/X/J/V/S/D	L/M/X/J/V/D	L/M/X/J/V/D
Alicante			10:35 H		14:05 H	
Albacete			11:58 H		15:22 H	
Madrid (Chamartín)	8:00 H	8:30 H	14:40 H	16:10 H	18:05 H	20:40 H
Segovia	8:33 H	9:02 H	15:16 H	16:43 H	18:41 H	21:12 H

AUTOBUSES ENTRE SEGOVIA Y MADRID

SEGOVIA-MADRID

LUNES A VIERNES LABORABLES				
5.45 D	6.00 D	6.15 S	6.30 D	6.45 S
7.00 S	7.15 S	7.30 D	7.45 D	8.00 S
8.30 S	9.00 D	9.30 S	10.00 D	10.30 R
11.00 D	11.30 D	12.00 D	12.30 S	13.00 D
13.30 D	14.00 D	14.30 R	14.45 D	15.00 D
15.30 D	16.00 R	16.30 D	17.00 D	17.30 D
18.00 S	18.30 D	19.00 D	19.30 D	20.00 R
21.00 D	21.30 S			
SÁBADOS LABORABLES				
6.45 D	7:30 D	8:00 D	8:30 S	9.00 D
9.30 D	10.00 D	10.30 R	11.00 D	11.30 D
12.00 D	12.30 S	13.30 D	14.30 S	15.30 D
16.00 R	16.30 D	17.00 D	17.30 D	18.00 S
18.30 D	19.00 D	19.30 D	20.00 R	21.00 D
21.30 S				
DOMINGOS Y FESTIVOS				
8.30 S	9.30 D	10.30 R	11.30 D	12.30 S
13.30 D	14.30 S	15.30 D	16.00 R	16.30 D
17.00 D	17.30 D	18.00 D	18.30 D	19.00 D
19.30 D	20.00 R	20.30 D	21.00 D	21.30 S
22.30 D				

D: Expediciones DIRECTAS / * Días lectivos / **R:** Expediciones RUTA / **S:** Expediciones SEMIDIRECTAS con parada en SAN RAFAEL (estación), OTERO Y REVENGA

MADRID-SEGOVIA

LUNES A VIERNES LABORABLES				
6.30 D	7.00 D	7.15 SEK	7.30 D	8.00 R
8.30 D	9.00 D	9.30 S	10.00 D	10.30 D
11.00 S	11.30 D	12.00 D	12.30 D	13.00 D
13.30 S	14.00 D	14.30 D	14.45 D	15.00 R
15.15 D	15.30 D	16.00 D	16.30 D	17.00 S
17.30 D	18.00 D	18.15 S	18.30 D	19.00 D
19.15 D	19.30 D	19.45 S	20.00 D	20.30 D
20.45 R	21.00 D	21.30 S	22.00 D	22.30 S
23.00 D				
SÁBADOS LABORABLES				
8.00 S	8.30 D	9.00 D	9.30 D	10.00 D
10.30 D	11.00 S	11.30 D	12.00 D	12.30 D
13.00 D	13.30 S	14.00 D	15.00 R	15.30 D
16.00 D	17.00 S	18.00 D	19.00 D	19.30 D
20.00 R	20.30 D	21.00 S	21.30 D	22.00 D
22.30 S				
DOMINGOS Y FESTIVOS				
8.00 S	9.00 D	10.00 D	10.30 D	11.00 S
11.30 D	12.00 D	13.00 D	14.00 D	15.00 R
16.00 D	17.00 S	18.00 D	18.30 D	19.00 D
19.30 D	20.00 R	20.30 D	21.00 D	21.30 D
22.00 D	22.30 S			

AUTOBUSES

SALIDAS DE SEGOVIA

LUNES A VIERNES LABORABLES

ABADES: 13:30 y 19:30 horas.
AGUILAFUENTE: 12:00; 13:30; 16:45 (Cambio en Torrecaballeros) y 18:30 horas.
AREVALO: 18:30 horas.
AYLLON: 12:30 y 18:00 horas.
BERNARDOS: 14:30 horas.
COCA-NAVA DE LA ASUNCION: 12:30; 14:00; 18:30 y 19:30 horas.
CUEVAS DE PROVANCO: 13:30 y 18:30 horas.
ESPIRDO: 13:30 horas (Sólo Jueves)
FUENTESAUCO: 12:00; 13:30 y 18:30 horas.
FUENTIDUEÑA: 13:30 y 18:30 horas.
HOYUELOS: 13:00 horas.
LABAJOS: 13:30 horas.
LA HIGUERA: 13:30 horas (Sólo Jueves)
MARUGAN: 13:30 y 19:30 horas.
MARTIN MUÑOZ DE LAS POSADAS: 14:00 y 18:30 horas.
NAVAFRIA: 12:30 (Martes y Miércoles entra por el pueblo); 14:00 y 18:00 horas.
NAVAS DE ORO: 12:30; 14:30 y 19:30 horas.
PALAZUELOS: 7;40; 8:25; 9;10; 9:55; 10:40; 11;25; 12:10; 13:00; 13;40; 14:15; 15:15; 15:55; 16:40; 17:25; 18:10; 18:55; 19:40; 20:25 y 21:10 h.
PRADENA: 12:30; 14.00 y 18:00 horas.
REBOLLO: 12:45 horas (Lunes, Jueves y Viernes Laborables)
RIAZA: 12:30; 14:00 y 18:00 horas.
SACRAMENIA: 13:30 y 18:30 horas.
SAMBOAL: 14:30 y 19:30 horas.
SANGARCIA: 13:00 horas.
SANTA MARIA DE NIEVA: 12:30; 14:00; 14:30; 18:30 y 19:30 horas.
SANTIUSTE DE SAN JUAN BAUTISTA: 14:00 y 18:30 h.
SAN CRISTOBAL DE SEGOVIA: 7:40; 8:30; 11:00; 12:00; 13:00; 14:15; 15:15; 19:00; 20:15 y 20:55 horas.
SAN ILDEFONSO: 7:40, 8:50; 10:30; 11,30; 12,30; 13,30; 14:00; 15:30, 17:00; 18:45; 20:15; 21:00; 21;30.
TORRECABALLEROS: 8:30; 11:00; 12.00; 13:00; 14:00; 15:15; 16:00; 19:00 y 20:15 horas.
TUREGANO: 12:00; 13:00; 14:00; 16:45 (Cambio en Torrecaballeros); 18:00 y 19:30 horas. A las 21:00 horas (Sólo Viernes)
VALSAIN: 7:40; 8:50; 11:30; 14:00; 15:30; 17:00; 18:45; 20;15
VALTIENDAS: 19:30 horas (Lunes y Viernes)

SÁBADOS LABORABLES

ABADES: 13:30 horas.
AGUILAFUENTE: 12:00 horas (Cambio en Torrecaballeros) y 13:30 horas.
AREVALO: 13:00 horas.
AYLLON: 14:00 horas.
BERNARDOS: 13:30 horas.
COCA-NAVA DE LA ASUNCIÓN: 13:00 horas.
FUENTESAUCO: 13:30 horas.
LABAJOS: 13:30 horas.
NAVAS DE ORO: 13:30 horas.
PALAZUELOS: 12:00; 13:30; 19:30 y 22:30 horas.
RIAZA: 14:00 horas.
SAN CRISTOBAL DE SEGOVIA: 9.05; 12:00; 13:30; 19:30 y 22:30 horas.
SACRAMENIA: 13:30 horas.
SAN ILDEFONSO: 7,40; 8,50; 10,30; 11,30; 13,30; 15,30; 17,00; 18,45; 20,15; 21,30.
SANTA MARIA DE NIEVA: 13:00 y 13:30 horas.
TORRECABALLEROS: 9:05; 12:00; 13:30; 14:00; 19:30 y 22:30 horas.
VALSAÍN: 7:40; 8:50; 11:30; 13:30; 15:30; 17:00; 18:45; 20:15.

DOMINGOS Y FESTIVOS

AYLLON: 18:30 horas.
COCA-NAVA DE LA ASUNCIÓN: 18:30 horas.
FUENTESAUCO: 19:30 horas.
NAVAS DE ORO: 18:30 horas.
PALAZUELOS: 13:30; 19:30 y 22:30 horas.
PRADENA: 18:30 horas.
RIAZA: 18:30 horas.
SACRAMENIA: 19:30 horas.
SAN CRISTOBAL DE SEGOVIA: 13:30; 19:30 y 22:30 h.
SAN ILDEFONSO: 10:30; 11,30; 13:30; 15:30; 17,00; 18,45; 20,15; 21:30; 22:30 horas.
SANTA MARIA DE NIEVA: 18:30 horas.
TORRECABALLEROS: 13:30 y 22:30 horas.
VALSAIN: 10:30; 13;30; 15:30; 17:00; 18,45; 20,15 horas

SALIDAS HACIA SEGOVIA

LUNES A VIERNES LABORALES

ALDEALCORVO: 7:00 horas.
ABADES: 10:50 y 16:20 horas.
AGUILAFUENTE: 7:45; 10:45 y 15:45 horas.
AREVALO: 7:00 horas (Lunes y Viernes) 7:15 horas (Martes, Miércoles, Jueves y Sábados)
AYLLON. 7:10 y 9:00 horas.
BERCIMUEL: 7:00 horas (Lunes y Viernes)
BERNARDOS: 8:10 horas.
BOCEGUILLAS: 7:00 horas.
CAMPO DE SAN PEDRO: 6:55 horas (De Lunes a Viernes)
CANTALEJO- CUELLAR: 7:00 horas.
COCA: 7:55; 9:50; 15:00 y 16:10 horas.
CUELLAR-CANTALEJO: 15:00 horas.
CUEVAS DE PROVANCO: 7:00 horas.
ESPIRDO: 9:15 horas (Sólo Jueves)
FUENTE DE SANTA CRUZ: 7:40 horas (Sólo Jueves)
FUENTEMIZARRA: 6:45 horas (Lunes y Viernes)
FUENTESAUCO: 7:30; 10:30 y 15:30 horas.
FUENTIDUENA: 7:00 horas.
HOYUELOS: 9:00 horas.
JUARROS DE VOLTOYA: 8:00 horas.
LABAJOS: 7:35 horas (Lunes y Viernes) y 10:15 horas.
LOS HUERTOS: 9:15 horas (Lunes, Jueves y Viernes)
MUÑOPEDRO: 7:45 Y 15:55 horas.
NAVA DE LA ASUNCION: 8:10; 10:10; 15:15 y 16:20 horas.
NAVAS DE ORO: 7:55; 9:45 y 16:05 horas.
NAVAFRIA: 8:15 horas (cruce); 10:15 horas (pueblo) y 16:00 horas (cruce)
PALAZUELOS: 7:20; 8:05; 8:50; 9:35; 10:20; 11:05; 11:50; 12:35; 13:25; 14:05; 14:40; 15:40; 16:20; 17:05; 17:50; 18:35; 19:20; 20:05; 20:50 y 21:35 horas.
PEDRAZA: 7:30 horas.
REBOLLO: 8:00 horas (Lunes, Jueves y Viernes)
RIAZA: 7:30; 9:20 y 15:40 horas.
RIAZA-CANTALEJO: 6:45 horas.
SACRAMENIA: 7:10 y 10:00 horas.
SAMBOAL: 7:45 y 16:00 horas.
SAN CRISTOBAL DE SEGOVIA: 7:25; 8:10; 9:20; 10:10; 11:45; 13:40; 14:40; 16:00; 17:15; 19:45; 21:00 y 21:25 horas.
SAN ILDEFONSO: 7:20; 8:00; 8:30; 9:30; 11:00; 12:10; 14:00; 15:30; 16:30; 17:15; 18:00; 19:30; 21:00 y 22:00 horas.
SANTA MARIA DE NIEVA: 8:20; 10:20; 15:25 y 16:30 horas.
SANTIUSTE DE SAN JUAN BTA: 7:45; 10:00 y 15:00 h.
TIZNEROS: 9:15 horas (Sólo Jueves)
TORRECABALLEROS: 7:15; 8:00; 9:10; 10:00; 11:35; 13:30; 15.50; 17:05; 19:35 y 20:50 horas.
TUREGANO: 8:10; 9:40; 10:20; 15:10 y 18:20 h.
VALSECA: 9:15 horas (Lunes, Jueves y Viernes)
VALSAIN: 7:50: 8:15; 9:15; 12:00; 15:15; 16:15; 17;00; 17;45; 19:15; 20:45 horas.

SÁBADOS LABORABLES

ABADES: 10:50 horas.
AREVALO: 7:15 horas.
AYLLON: 9:00 horas.
BERNARDOS: 9:20 horas.
BOCEGUILLAS: 7:00 horas.
COCA: 8:00 horas.
FUENTESAUCO: 8:30 horas.
LABAJOS: 7:40 y 10:15 horas.
NAVA DE LA ASUNCION: 8:10 y 9:00 horas.
NAVAS DE ORO: 9:05 horas.
PALAZUELOS: 10:28; 12:48; 16:18 y 18:48 horas.
PRADENA: 9:45 horas.
RIAZA: 9:15 horas.
SACRAMENIA: 8:00 horas.
SAN CRISTOBAL DE SEGOVIA: 10:10; 12:40; 16:10; 18:40 y 23:10 horas.
SANTA MARIA DE NIEVA: 8:20 y 9:30 horas.
SAN ILDEFONSO: 7,20; 8,00; 8:30; 9:30; 11,00; 12:10; 14,00; 15,30; 16:30; 17,15; 18,00; 19:30; 21,00; 22,00.
TORRECABALLEROS: 8:00; 10:00; 12:30; 16.00; 18:30 y 23:00h.
VALSAÍN: 7:50; 8:15; 9:15; 12:00; 15:15; 16:15; 17:45; 19;15; 20:45 horas.

DOMINGOS Y FESTIVOS

ABADES: 16:20 horas.
AYLLON: 16:30 horas.
COCA: 16:45 horas.
FUENTESAUCO: 17:55 horas.
LABAJOS: 15:45 horas.
NAVA DE LA ASUNCION: 16:50 horas.
NAVAFRIA: 17:45 horas (por el cruce)
NAVAS DE ORO: 16:40 horas.
NARROS DE CUELLAR: 16:30 horas.
PALAZUELOS: 12:15; 16:15; 20:15 horas.
RIAZA: 16:45 horas.
SACRAMENIA: 17:30 horas.
SAN ILDEFONSO: 11,00; 12:10; 15:30; 16:30; 18:00; 19:30; 21:00; 22:00 horas.
SAN CRISTOBAL DE SEGOVIA: 12:10; 16:10; 20:00 horas.
SANTA MARIA DE NIEVA: 17:00 horas.
TORRECABALLEROS: 12:00 y 16:00 horas.
VALSAÍN: 10:50; 15:15; 16:15; 17:45; 19:15; 20:45.

ADVERTENCIA: Esta Redacción no se hace responsable de que las empresas concesionarias de las distintas líneas de autobuses puedan introducir cambios en los horarios de las mismas sin comunicárselo antes a este medio de comunicación

EL SEÑOR

D. Rafael Pescador Sanz

Ha descansado en la paz del Señor en Melque de Cercos (Segovia) el día 8 de febrero de 2010

A los 78 años de edad

Habiendo recibido los Santos Sacramentos y la Bendición de Su Santidad

D. E. P.

Su esposa, Carmen Pérez Lázaro; hijos, Carmen, Ángel, Francisca y Alfonso Pescador Pérez: hijos políticos, Guillermo Liras, Amparo Luquero y Nieves Peñalosa; nietos, hermanos, hermanos políticos, sobrinos y demás familia,

Ruegan una oración por su alma

El funeral por el eterno descanso de su alma tuvo lugar en la tarde de ayer en la iglesia parroquial de Melque de Cercos; acto seguido, el cadáver recibió cristiana sepultura en el cementerio de dicha localidad.

(3)

EL SEÑOR

D. Pablo Heras Rodríguez

Ha descansado en la paz del Señor en Nava de la Asunción (Segovia) el día 7 de febrero de 2010

A los 85 años de edad

Habiendo recibido los Santos Sacramentos y la Bendición de Su Santidad

D. E. P.

Esposa, Magdalena Blasco; hijos, Lourdes, Isaías, José-Ángel y María Rosa Heras Blasco; hijos políticos, Benito, Inmaculada, Charo y Eduardo; hermanos, Josefa, Sofía, Petra, Juana, Pedro, Ángel, Mariano y Agustina; nietos y demás familia,

Ruegan una oración por su alma

El funeral por el eterno descanso de su alma tuvo lugar en la tarde de ayer en la iglesia parroquial de Santiuste de San Juan Bautista; acto seguido, el cadáver recibió cristiana sepultura en el cementerio de Santiuste de San Juan Bautista.

AGENCIA FUNERARIA SANTA TERESA

(3)

AUTOBUSES

DE LUNES A VIERNES LABORABLES

SEGOVIA	CANTALEJO	ARANDA
13:00H	13:50H	14:45H
18:15H	19:00H	20:00H
SEGOVIA	**CANTALEJO**	**SEPULVEDA**
12:00H	12:50H	13:30H
14:00H	14:50H	15:30H
18:15H	19:00H	19:25H
SEGOVIA	**CANTALEJO**	**ARANDA**
19:15H	20:00H	(SOLO VIERNES LECTIVOS)
SEGOVIA	**BOCEGUILLAS**	
14:00H	15:35H	
SEGOVIA	**CANTALEJO**	
21:00H	21:50H	
(SOLO VIERNES LECTIVOS)		

ARANDA	CANTALEJO	SEGOVIA
7:00H	7:50H	9:05H
16:30H	17:10H	18:05H
SEPULVEDA	**SEGOVIA**	
7:15H	8:40H	
CANTALEJO	**SEGOVIA**	
9:30H	10:30H	
SEPULVEDA	**CANTALEJO**	**SEGOVIA**
9:30H	10:10H	11:05H
CANTALEJO	**SEGOVIA**	
15:00H	16:00H	
ARANDA	**CANTALEJO**	**SEGOVIA**
16:30H	17:10H	18:10H

SABADOS

SEGOVIA	CANTALEJO	ARANDA
13:00H	13:50H	14:45H
SEGOVIA	**CANTALEJO**	**SEPULVEDA**
14:00H	14:50H	15:30H
SEGOVIA	**CANTALEJO**	
18:00H	18:50H	

ARANDA	CANTALEJO	SEGOVIA
----------	09:30H	10:30H
10:00H	10:45H	11:45H
----------	16:45H	17:45H
SEPULVEDA	**SEGOVIA**	
7:15H	7:40H	

DOMINGOS

SEGOVIA	CANTALEJO	ARANDA
13:00H	13:50H	14:45H
19:30H	20:20H	----------

ARANDA	CANTALEJO	SEGOVIA
17:30H	18:05H	19:10H

LOS HORARIOS SON APROXIMADOS PUDIENDO SUFRIR ALTERACIONES

EL ADELANTADO DE SEGOVIA

Redacción, Publicidad, Suscripciones

Correo electrónico:
adelantado@eladelantado.com
publicidad@eladelantado.com

C/Morillo, 7. 40002 SEGOVIA
Teléfono 921 43 72 61
Fax 921 44 24 32

AUTOBUSES ENTRE SEGOVIA, ÁVILA Y SALAMANCA

Segovia - Ávila
Lunes a viernes
7:30 - 11:30 - 14:00 - 16:30- 20:00
Sábados, domingos y festivos
9:00 - 18:00
Domingos y festivos
20:30
Ávila - Segovia
Lunes a viernes
6:15 - 8:15 - 12:45 - 15:15 - 19:00
Sábados, domingos y festivos
10:15 - 19:15

Segovia - Ávila - Salamanca				
	Lunes a viernes laborables	Lunes a viernes laborables	Sábados, domingo y festivos	Sábados, domingo y festivos
Segovia	7:30	14:00	9:00	18:00
Llegada a Ávila	8:45	15:00	10:00	19:00
Salida de Ávila	9:00	15:15	10:15	19:15
Peñaranda de Bracamonte	9:55	16:10	11:10	20:10
Salamanca	10:30	16:45	11:45	20:45
Salamanca - Ávila - Segovia				
	Lunes a viernes laborables	Lunes a viernes laborables	Sábados, domingo y festivos	Sábados, domingo y festivos
Salamanca	6:30	13:15	8:30	17:30
Peñaranda de Bracamonte	7:05	13:50	9:05	18:05
Llegada a Ávila	8:00	14:45	10:00	19:00
Salida de Ávila	8:15	15:00	10:15	19:15
Segovia	9:15	16:00	11:15	20:15

Servicio combinado Autores - La Sepulvedana.
Estos horarios tienen carácter informativo pudiendo sufrir alteraciones

TRENES ENTRE SEGOVIA Y MADRID (ANTIGUA ESTACIÓN)

SEGOVIA - MADRID

ESTACIONES	L - V (A partir 12 enero)	17122 L - V (1)	17126 DIARIO	17128 DIARIO	17130 DIARIO	17132 DIARIO (2)	17134 DIARIO (3)	17136 L - V (1)
Segovia	6:20	7:55	10:55	12:55	14:55	16:50	18:55	20:55
Navas de Riofrío		8:04	11:03	13:03	15:04	-	19:04	21:02
Ortigosa del Monte		8:08	11:07	13:07	-	-	19:07	21:05
Otero Herreros		8:12	11:13	13:13	15:11	-	19:11	21:10
Los ángeles San Rafael		8:15	11:16	13:16	15:14	17:10	19:14	21:13
El Espinar		8:21	11:20	13:20	15:18	17:14	19:18	21:18
San Rafael		8:24	11:23	13:23	15:21	17:17	19:21	21:21
Tablada		-	11:29	-	-	17:24	-	-
Cercedilla	7:05	8:37	11:35	13:35	15:33	17:35	19:33	21:35
Villalba de Guadarrama		9:00	11:58	13:58	15:58	17:58	20:00	21:58
Madrid - Chamartín		9:38	12:37	14:37	16:37	18:37	20:37	22:36
Madrid - Nuevos Ministerios		9:43	12:42	14:42	16:42	18:42	20:42	22:41
Madrid - Recoletos		9:47	12:46	14:46	16:46	18:46	20:46	22:45
Madrid - Atocha		9:51	12:50	14:50	16:50	18:50	20:50	22:49

1. No circula el 8/12/08. 2. Efectúa parada en Ortigosa del Monte (17:01 h.) y Gudillos (17:20 h.) los sábados, domingo y festivos. Efectúa parada en Navas de Riofrío (16:58 h.) domingo, festivos y 6/12/08. 3. Efectúa parada en Gudillos (19:24 h.) y Tablada (19:28 h.) los sábados, domingos y festivos.

MADRID - SEGOVIA

ESTACIONES	L - V (A partir 12 enero)	17121 L - V (1)	17125 DIARIO (2)	17127 DIARIO	17129 DIARIO	17133 DIARIO (3)	17135 DIARIO	17137 L - V (1)
Madrid - Atocha		7:33	10:01	12:02	14:01	16:02	18:02	20:02
Madrid - Recoletos		7:36	10:04	12:05	14:04	16:05	18:05	20:05
Madrid - Nuevos Ministerios		7:40	10:08	12:09	14:08	16:09	18:09	20:09
Madrid - Chamartín		7:47	10:16	12:16	14:15	16:16	18:16	20:16
Villalba de Guadarrama		8:30	10:57	12:57	14:57	16:57	18:57	20:57
Cercedilla	7:05	8:58	11:21	13:21	15:20	17:21	19:22	21:23
Tablada		-	11:26	-	-	-	19:27	-
San Rafael		9:08	11:36	13:36	15:34	17:31	19:35	21:43
El Espinar		9:11	11:40	13:39	15:37	17:34	19:38	21:46
Los Ángeles San Rafael		9:16	11:45	13:44	15:42	17:38	19:43	21:51
Otero Herreros		9:19	11:48	13:47	15:45	-	19:46	21:54
Ortigosa del Monte		9:23	11:53	-	15:50	-	19:50	21:59
Navas de Riofrío		9:26	11:56	13:54	15:54	17:48	19:54	22:03
Segovia	7:50	9:35	12:04	14:02	16:03	17:57	20:03	22:13

1. No circula el 8/12/08
2. Efectúa parada en Gudillos (11:34 h.) los sábados, domingo y festivos.
3. Efectúa parada en Ortigosa del Monte (17:45 h.) los sábados, domingos y festivos.

AGENCIA FUNERARIA SANTA TERESA S. L.

UNE-EN-ISO 9001 IAC INSPECCIÓN AUDITORÍA Y CERTIFICACIÓN SISTEMA DE GESTIÓN DE CALIDAD CERTIFICADO

SERVICIOS EN TODA LA PROVINCIA

TANATORIO SEGOVIANO "SAN JUAN DE LA CRUZ" EN:
SEGOVIA, NAVA DE LA ASUNCIÓN, RIAZA, PRADENA, SANCHONUÑO, CANTIMPALOS, CARBONERO EL MAYOR, BOCEGUILLAS Y LA GRANJA DE SAN ILDEFONSO

PRÓXIMA APERTURA: NAVALMANZANO Y CUÉLLAR

ATENCIÓN PERMANENTE 24 HORAS 902 02 23 24 Teléfonos: 921-42.58.10 921-42.50.61
E-mail: agencia@funerariasantateresa.net EN MADRID 902 02 23 24 Pagina Web www.funerariasantateresa.net

EL ADELANTADO DE SEGOVIA

Informa:

Que existe la posibilidad de publicar las esquelas con la imagen del fallecido/a. Puede solicitar este servicio en la empresa funeraria facilitando la imagen previa firma de autorización para su publicación. Esta práctica es habitual en otras provincias y facilita el reconocimiento de los fallecidos al igual que la inclusión de apodos, lugares de trabajo o distinciones públicas.

ANUNCIOS BREVES

921 46 12 12

EL ADELANTADO
C/ Morillo, 7. 40002 Segovia
publicidad@eladelantado.com
De lunes a viernes de 9 a 14 horas y de 17 a 19 horas

POR TELÉFONO 921 46 12 12
De lunes a viernes de 9 a 14 horas y de 17 a 19 horas
POR AGENCIAS DE PUBLICIDAD
Contacte con su agencia de publicidad habitual para gestionar sus anuncios breves.

TARIFA BREVES: Cada palabra 0,48 € + 16 % IVA *mínimo diez palabras*
TARIFA 1/2 MÓDULO: *(22 X 45 mm)*: 10,50 € + 16 % IVA

TRABAJO

EMPRESA NECESITA Personal para grabación de datos. Flexibilidad horario 605315033.

SE PRECISAN Planchadoras para Tintorería. De lunes a viernes. 680566639.

GUARDERIA INFANTIL busca personal no imprescindible experiencia. Interesaos llamar 905445046.

SE NECESITA enfermero/a para residencia geriatrica. 921561945

SACYL, EL servicio de Salud de Castillla y León, oferta, 658 plazas de auxiliar de enfermería, enfermería de servicios de salud, auxliar administrativo y celador. Tu solución al paro es opositar. ¡No esperes más! Tu oportunidad de trabajar esta aqui. Informate ya. 900505100.

AYUNTAMIENTO DE Segovia precisa cubrir 7 plazas de bomberos, policía local, auxiliar administrativo y personal de servicios. Si quieres optar a un puesto para toda la vida, llamános. Te informamos y ayudamos a acceder a una de estas plazas. 900505100.

VENTAS

LEÑA OLIVO seca. Domicilio. Barata. 670598778. jogaji2000@hotmail.com

AYUNTAMIENTO DE SEGOVIA — Negociado de Tráfico y Transportes

NOTA INFORMATIVA

Se comunica al público en general que con motivo de los trabajos de acometida a la red general de saneamiento se va a proceder al corte del tráfico rodado en la **Calle San Cristóbal** de Segovia, los días **9 y 10 de febrero** de 2010, desde las 8:00 a las 16:00 horas.

Rogamos disculpen las molestias

Segovia, 2 de febrero de 2010
EL DEPARTAMENTO DE TRÁFICO

Suscripciones > Publicidad > Esquelas > Anuncios Breves > Promociones > 921 46 12 12 Publicidad > Esquelas > Anuncios Breves > Promociones >

ALQUILERES

SE ALQUILA bar C/ Conde Sepúlveda (Segovia). 150 m². 667565642.

PISOS 2-3 dormitorios. Estudio con Jardín. Zona Plaza Mayor. 659484320.

SAN CRISTÓBAL. Piso 2 dormitorios, 2 baños. Económico. Telf. 659484320.

RELAX

ABSOLUTA DISCRECION. Máxima seriedad. Deliciosa compañia. Señoritas. Renovacion continua. Trato esmerado. 651060675. También salidas.

SUPER NOVEDAD asiáticas 22, 24 años. Guapísimas, cariñosas. Completo. 675441812

MELANI DIVINA Rubia, 20 añitos, cariñosa, complaciente, discreta. Todos los servicios. 651013546

JOVENCITAS: TRIOS, juguetes, discretas, viciosas. lesbico 658164160.

RECIEN DIVORCIADA. Atractiva. Rica. Busco sexo. Pago yo. 608463789.

CHICA DE pueblo. Estudiando en Segovia. Busco sexo gratis. 686199116.

CASADA MADURA. Insatisfecha. Necesito sexo desesperadamente. No quiero dinero. 608077712.

MADURITA SECRETARIA prohibida. La reina del Sado profundo. Especialista en beso negro. Completisima. 651430124. www.segoviarelax.blogspot.com. www.mundoanuncio.com

TRAVESTISMA GIOCONDA, Exhuberante mujeron con rabo. ¡Empalmadisima! (gargaras de lefa). Iniciacion principiantes 648943461. www.gayromeo.com/calipso212.

RECIEN LLEGADA. Jovencita Mariana. Cuerpo Barbi, viciosisima, salvaje. Pruebame. 608165219.

OTRA VEZ, madre, hija y tu. Realiza todas tus fantasias más eroticas. 686126363.

ESPAÑOLA CANARIA. 140 de pecho (reales). Francés natural, griego. 672806255.

CONTACTOS

NECESITAMOS HOMBRES para sexo con señoras de alto nivel. 902501786.

TAROT

TRASPASOS

SE TRASPASA Bar de copas en la Calle Los Bares. Ocasión. 658910306.

NOTA: El Adelantado de Segovia no se responsabiliza de la veracidad de las ofertas y anuncios de la Sección de Anuncios Breves.

INMOBILIARIA MANSINO
Símbolo de eficacia
nuestras ofertas

VENDE VIVIENDA EN CASCO VIEJO
4 DORMITORIOS, 2 BAÑOS. 252M². ¡PARA REFORMAR! ¡SITUACIÓN INMEJORABLE! ¡INFORMACIÓN PERSONAL! Ref.10167

VENDE PISO EN EZEQUIEL GONZÁLEZ
130M². 4 DORMT. COCINA Y DOS BAÑOS AMUEBLADOS. AMPLIO SALÓN. ¡EXCELENTE ESTADO! ¡GARAJE 2 COCHES OPCIONAL! ¡PRECIO-OCASIÓN! Ref.11719

VENDE PISO JUNTO FUTURO CAMPUS UNIVERSITARIO
3 DORMIT. 2 BAÑOS. GARAJE OPCIONAL, ASCENSOR ¡TOTALMENTE EXTERIOR Y EN PLANTA! ¡ A ESTRENAR! Ref.10861

VENDE PISO EN SANTO TOMÁS
4 DORMT. 1 BAÑO. CALEFACCIÓN CENTRAL. PORTERO FÍSICO. ¡EXTERIOR A SANTO TOMÁS! Ref.11783

VENDE PISO EN EL SALVADOR
4 DORMITORIOS. 2 BAÑOS. GARAJE, TRASTERO, ASCENSOR. ¡MUY BUEN ESTADO! Ref.10888

VENDE PISO EN PLAZA DE LA MERCED
80M². 3 DORMT. 2 BAÑOS. FANTÁSTICAS VISTAS AL ALCÁZAR Y AL PINARILLO ¡VISÍTELE! Ref.11562

VENDE PISO JUNTO AVDA. FDEZ.LADREDA
200M² EN PLANTA. 5 DORMT. AMPLIO SALÓN. COCINA Y 3 BAÑOS AMUEBLADOS. 2 TERRAZAS. ¡EXCELENTE ESTADO! ¡GARAJE! Ref.11689

VENDE PISO EN CTRA. VILLACASTÍN
3 DORMIT. 1 BAÑO. ¡BUEN ESTADO! ¡UNA TERRAZA! ¡PRECIO-OCASIÓN: 125.000 €! ¡20.798.000 PTAS! Ref.11661

TELF.: 921 44 30 31

ARCO
921471474
FINANCIA
caja segovia
EL 100% y los gastos e impuestos
ROBLEDO
4ª FASE

ATENCIÓN:
Ahora que han bajado los intereses, nosotros hemos bajado los precios para que la letra de la hipoteca le salga como un alquiler, aproveche la oportunidad antes de que suban
OFERTA 30% DESCUENTO

Visite CHALET PILOTO
INFÓRMATE Y GANA UN FANTÁSTICO VIAJE
RAMIREZ
CALIDAD
C/ Calandria, 8
SAN ILDEFONSO
arco-ramirez.com

SUDOKU

	3	9			8		1	
2	7		5	9				8
	4		6			9		
4		3		1	7		9	
1			3		2			7
	8		9	6		3		1
		8				7	5	
9				8	5		3	4
	5		1			2	8	

Rellene las casillas en blanco de modo tal que cada fila, cada columna y cada cuadrado de 3x3 contengan todos los números del 1 al 9, pero sin repetir ninguno, tanto en las filas como en las columnas.

GRADO DIFICULTAD: MEDIO

SIETE DIFERENCIAS

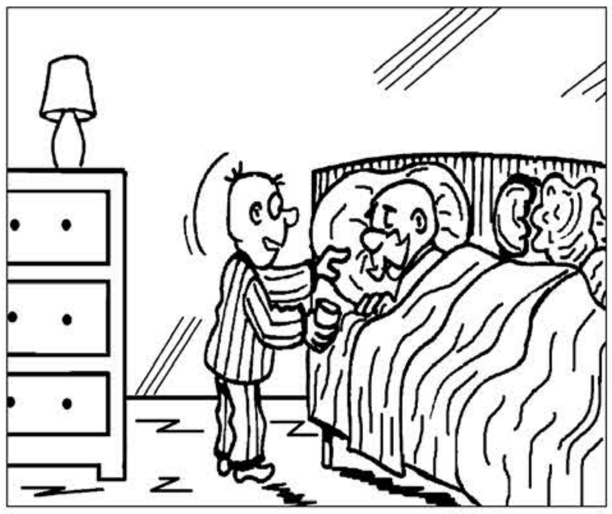

HORÓSCOPO

ARIES 21 marzo a 19 abril.
Deberá cuidar especialmente su circulación. Hoy es un buen día para conquistar a esa persona que le interesa; sólo es cuestión de estrategia.

TAURO 20 abril a 20 mayo.
Se sentirá con una potencia y una vitalidad inusitadas. Tendrá un imprevisto familiar molesto. No mantenga controlada a su pareja.

GÉMINIS 21 mayo a 20 junio.
Salud bastante. Hoy sus problemas se centrarán en el terreno familiar. Este bache se reflejará a su vez en sus relaciones de pareja.

CÁNCER 21 junio a 22 julio.
Hoy se sentirá débil y su sistema nervioso delicado pueden darle un susto. No crea que todo el mundo le es hostil ni vea enemigos por todas partes.

LEO 23 julio a 22 agosto.
Tendencia a la depresión y al abatimiento, pero no recurra al alcohol. Su situación económica mejorará. Su relación de pareja estará hoy tirante.

VIRGO 23 agosto a 22 sept.
Su tendencia al reumatismo pudiera agravarse hoy. Su sentido de la disciplina le llevará a exigirse mucho a sí mismo y a los demás.

LIBRA 23 sept. a 22 octubre.
Puede padecer problemas de circulación. Aunque es usted una persona afable, a veces, se encoleriza sin razón. Posibles planes con su pareja.

ESCORPIO 23 octubre a 21 nov.
Salud excelente. Su carácter individualista y su amor por la libertad hará que le cueste integrarse en un grupo de personas que conocerá.

SAGITARIO 22 nov. a 21 dic.
Vigile dud vías respiratorias. Su situación económica mejorará. Su afán aventurero podría llevarle a cambiar de pareja.

CAPRICORNIO 22 dic. a 19 enero.
Salud regular. Sus problemas pasarán a segundo plano y hoy se centrará en sus amistades. Su pareja atravesará hoy un mal momento.

ACUARIO 20 enero a 18 febrero.
Salud bastante buena. No sea tan extremista en todo lo que hace. Su carácter alegre y desen-adado le ayudará a saber perder con elegancia.

PISCIS 19 febrero a 20 marzo.
Salud excelente. Usted sabe siempre amoldarse a las circuns-tancias y sacar provecho de ellas. En el amor, se mostrará posesivo.

JEROGLÍFICO

¿Qué te dijo el profesor antes de preguntarte?

DEDUCCIÓN DE PALABRAS

Cada una de las seis palabras de este juego lleva a su lado un número, que indica las letras que tiene en común con la palabra que debe deducir. Para orientación del lector se dan tres letras - en el orden que les corresponde - de la solución.

T	E	U	C	R	O	2
B	U	I	T	R	E	2
C	L	A	X	O	N	3
V	Á	L	I	D	O	3
R	O	D	A	J	E	2
S	I	E	R	V	O	3
			I	C	O	

CRUCIGRAMA

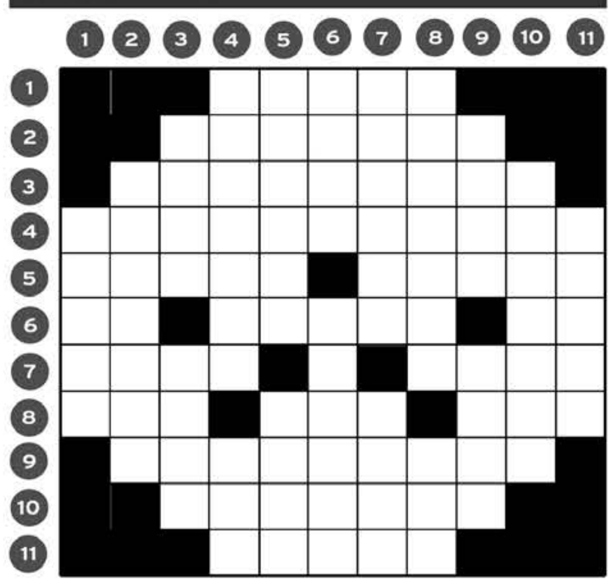

HORIZONTALES.- 1: Rey de Marruecos.- 2: Lastre, impedimento (Pl).- 3: Galerías, corredores.- 4: Menesterosos.- 5: Temporal fuerte. Tercer estómago de los rumiantes.- 6: Observa. Al revés, agore. Pronombre personal.- 7: Sonoridad (Pl). Preposición.- 8: Pronombre personal. Contracción. Preceptor.- 9: Doctrina que preconiza el empleo de los agentes naturales para la conservación de la salud y el tratamiento de las enfermedades.- 10: Curaría.- 11: Casa de campo.

VERTICALES.- 1: Novato.- 2: Son dignos.- 3: Acaudalada. Hembra de cierto animal (Pl).- 4: Heresiarcas. Ruido que producen ciertos movimientos acompasados.- 5: Quisiesen. Montículo de arena.- 6: Al revés, distraidos. Natural de cierta península europea (Fem. y Pl).- 7: Al revés, cierto tipo de embarcación. Instrumento musical.- 8: Al revés, bebieran. Río gallego.- 9: Cierto tejido. Héroe hindú.- 10: Oblicuamente, sesgado.- 11: Al revés, ososos.

AUTODEFINIDO

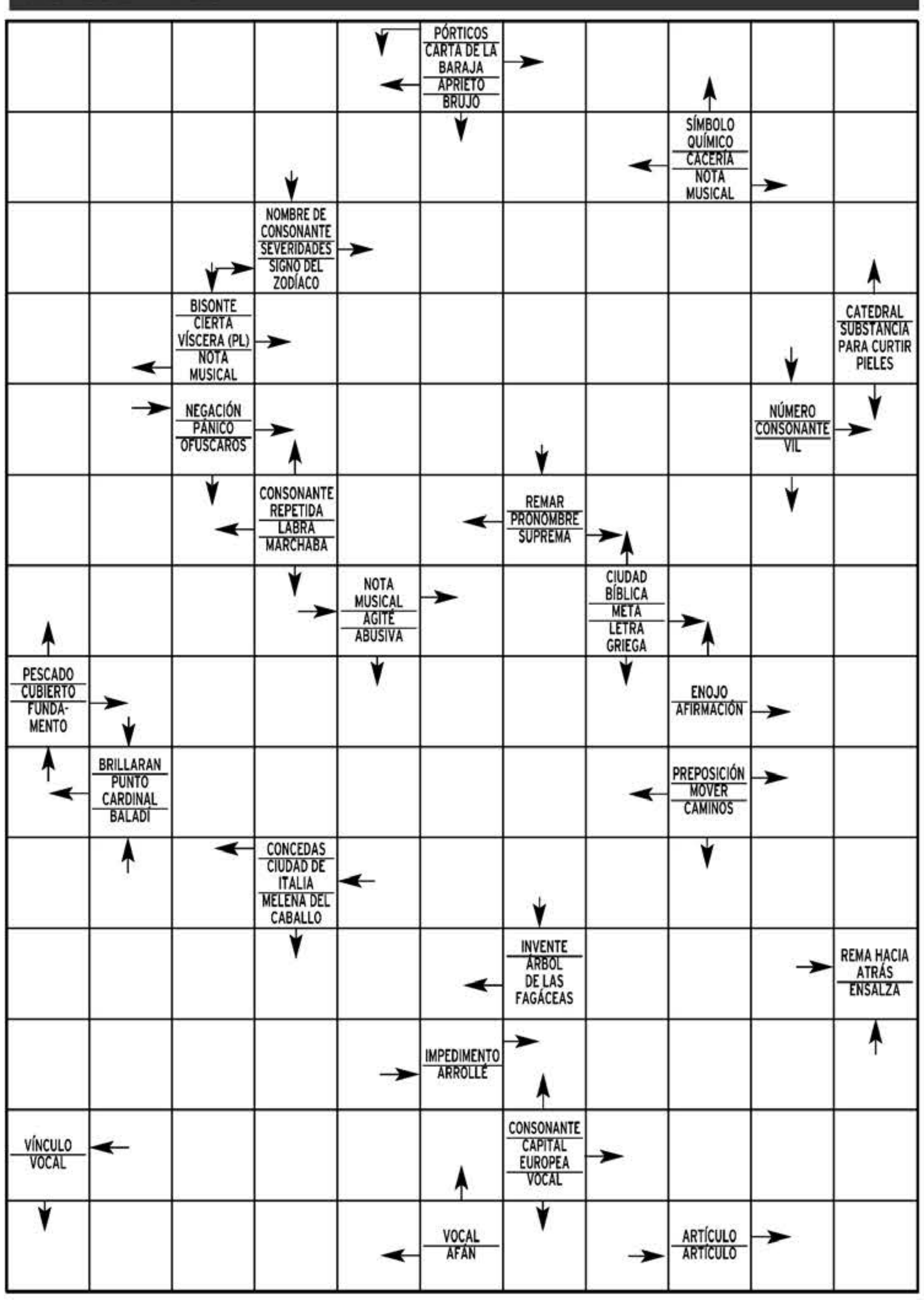

SOLUCIONES

AUTODEFINIDO

O	R	U	P	A		B	A	S	T	O
A	I	R	E	T	N	O	M		R	E
L	E	O		R	I	G	O	R	E	S
A	L		H	I	G	A	D	O	S	
C	A		H	O	R	R	O	R		T
A	R	A		S	O		S	U	M	A
B	A	T	I		M	I		F	I	N
	N	U	B	L	A	D	O		S	I
E		R	A	E	N	E	M		E	N
S	E	D		O	T	E	I	V	R	O
A	N	I	C	N	E		C	I	A	
B	A	R	R	I		T	R	A	B	A
	N	O	I	N	U		O	S	L	O
A	I	S	N	A		U	N		E	L

CRUCIGRAMA

HORIZONTALES.- 1: Hasan.- 2: Rémoras.- 3: Miradores.- 4: Necesitados.- 5: Oraje. Omaso.- 6: Ve. enimO. Le.- 7: Ecos. Tras.- 8: Les. Del. Ayo.- 9: Naturismo.- 10: Sanaría.- 11: Casal.

VERTICALES.- 1: Novel. - 2: Merecen.- 3: Rica. Osas.- 4: Herejes. Tac.- 5: Amasen. Duna.- 6: sodI. Iberas.- 7: arotoM. Lira.- 8: naramoT. Sil.- 9: Seda. Rama.- 10: Soslayo.- 11: soesÓ.

DEDUCCION

Básico

JEROGLIFICO:

Estate sentado (Está T; S en T; A, Nota

SIETE ERRORES

CABELLO, LÁMPARA, CAJÓN, PIJAMAS, CAMA, MUJER, MANO.

SUDOKU

6	3	9	4	7	8	5	1	2
2	7	1	5	9	3	4	6	8
8	4	5	6	2	1	9	7	3
4	2	3	8	1	7	6	9	5
1	9	6	3	5	2	8	4	7
5	8	7	9	6	4	3	2	1
3	1	8	2	4	6	7	5	9
9	6	2	7	8	5	1	3	4
7	5	4	1	3	9	2	8	6

EL TIEMPO

SOLEADO · NUBES Y CLAROS · CHUBASCOS · CUBIERTO · LLUVIOSO · NIEBLA · GRANIZO · TORMENTA · NIEVE

El sol sale a las **08:18** y se pone a las **18:43**

La luna sale a las **05:25** y se pone a las **14:27**

EN **SEGOVIA**

HOY

7º MÁXIMA

MÍNIMA **2º**

Lluvias débiles.

Se mantienen las precipitaciones, serán débiles y localmente moderadas. Al final de la jornada se espera que remitan en prácticamente toda la provincia. La cota de nieve se situará en los 800 metros de altitud aproximadamente. Las temperaturas sufren un descenso moderado. Sopla viento de componente norte flojo.

SENSACIÓN TÉRMICA	9º
PUNTO DEL ROCÍO	-º
HUMEDAD	93%
VIENTO	flojo del noroeste
POSIBILIDAD DE PRECIPITACIÓN	89 %

previsiones para mediodía

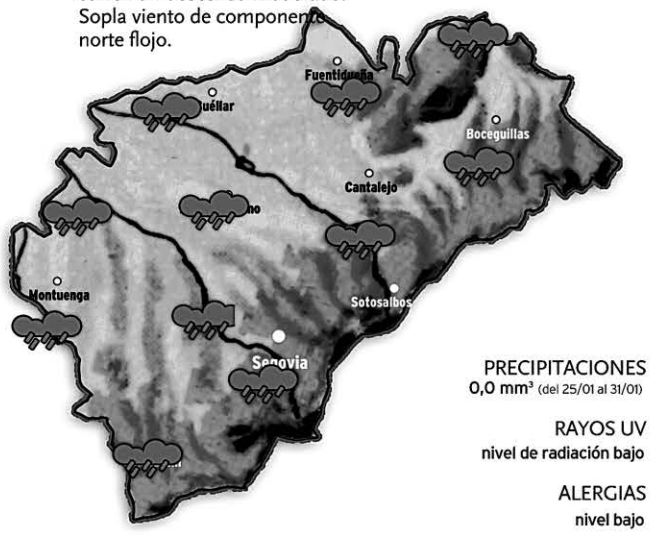

PRECIPITACIONES
0,0 mm³ (del 25/01 al 31/01)

RAYOS UV
nivel de radiación bajo

ALERGIAS
nivel bajo

NIVELES DE LOS EMBALSES

Datos del 26 de enero al 02 de febrero de 2010

MAÑANA

7º MÁXIMA
-1º MÍNIMA

Intervalos de nubes y claros.

En la jornada del miércoles ya no se espera que se den precipitaciones. El cielo se presentará con intervalos de nubes altas y medias. Las temperaturas diurnas se mantienen sin grandes cambios. El ambiente será más agradable que en la jornada de hoy. Soplará viento de componente norte flojo.

JUEVES

6º MÁXIMA
-2º MÍNIMA

Sin cambios.

No se espera que se produzcan grandes cambios en la situación meteorológica. En la jornada del martes predominarán los cielos con intervalos de nubes y claros a través de los cuales lucirá el sol. Las temperaturas bajarán ligeramente. Las mínimas serán lo suficientemente bajas como para que se formen heladas nocturnas.

EN **ESPAÑA**

HOY

El frente continúa hoy haciendo acto de presencia. Se esperan lluvias generalizadas que serán más intensas por la mañana en la comunidad gallega, en el suroeste de Andalucía y en el Cantábrico oriental, donde además va a bajar la cota de nieve alcanzando en algunos puntos los 300 metros de altitud, como consecuencia de un descenso térmico moderado. En La Comunidad Valenciana y en el sur de Murcia se prevén las precipitaciones más débiles y menos persistentes. Al final tienderán a remitir excepto en el norte y en Castilla la Mancha.

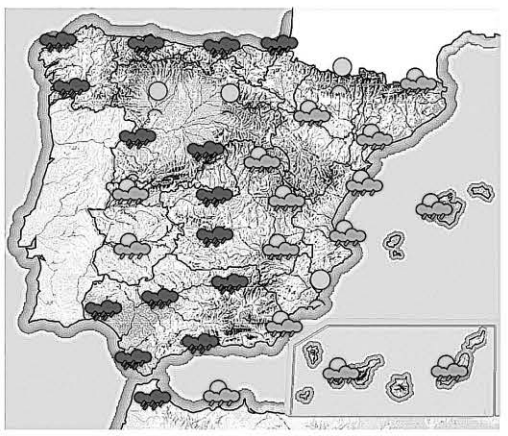

MAÑANA

Lluvias moderadas en el sur.

Se irán retirando las precipitaciones en el norte a lo largo de la mañana y ya por la tarde no se espera. Sin embargo, en la se prevé la llegada de lluvias a la mitad sur de la Península que serán moderadas, y localmente fuertes en la segunda mitad del día.

JUEVES

Lluvias en el tercio norte.

Las lluvias se retirarán del sur peninsular, a partir del mediodía sólo se esperaran en la región del Estrecho. Por otro lado se producirá la entrada de nubosidad en el norte peninsular, que dejará precipitaciones, más probables en el Cantábrico oriental.

TEMPERATURAS PREVISTAS PARA HOY

ESPAÑA	Máx.	Mín.
Albacete	12	6
Alicante	18	10
Almería	19	12
Ávila	8	2
Badajoz	16	9
Barcelona	13	9
Bilbao	10	5
Burgos	7	1
Cáceres	15	6
Cádiz	17	14
Castellón	16	9
Ceuta	17	14
Ciudad Real	13	6
Córdoba	17	9
Coruña, La	13	11
Cuenca	11	5
Girona	14	5
Gijón	11	10
Granada	10	5
Guadalajara	11	5
Huelva	18	10
Huesca	11	5
Ibiza	14	7
Jaén	13	7
León	9	1
Logroño	8	4
Lugo	8	4
Lleida	13	6
Madrid	11	5
Málaga	17	12
Melilla	18	14
Murcia	18	10
Ourense	15	8
Oviedo	9	5
Palencia	9	3
Palma M.	14	9
Palmas, Las	21	17
Pamplona	6	1
Pontevedra	15	8
Salamanca	11	3
S. Sebastián	7	3
S.C. Tenerife	21	17
Santander	10	6
Segovia	**8**	**3**
Sevilla	19	11
Soria	7	1
Tarragona	12	7
Teruel	8	1
Toledo	14	6
Valencia	17	10
Valladolid	11	4
Vitoria	7	1
Zamora	13	5
Zaragoza	11	6

EN **EUROPA**

HOY

Un centro de bajas presiones se sitúa en el Mediterráneo central. Las lluvias serán intensas en Córcega, Cerdeña, Sicilia y el sur de Italia. Irán acompañadas de fuertes vientos e incluso puede llegar alguna tormenta. En el resto del Mediterráneo el ambiente será variable y sin lluvias. En el resto de Europa tendremos cielos nubosos que no dejarán lluvias importantes en la Europa Central.

PRÓXIMOS DÍAS

Las temperaturas serán bajas en todos los países europeos este miércoles. El tiempo más inestable y las precipitaciones más intensas se producirán en la zona de Mar Adriático donde encontraremos una perturbación que aportará nubes muy activas, con nieve en cotas bajas, fuertes vientos y ambiente muy frío. Las temperaturas serán gélidas en Centro-Europa, pero sin nevadas significativas.

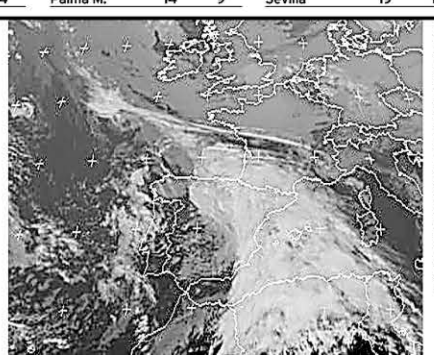

EUROPA	Máx.	Mín.
Amsterdam	0	-4
Atenas	12	5
Berlín	-4	-7
Bruselas	-1	-5
Buenos Aires	33	20
Caracas	30	25
Dublín	3	0
El Cairo	22	13
Estocolmo	-4	-9
Ginebra	4	0
Guatemala	27	12
La Habana	27	15
Lisboa	16	11
Londres	5	1
Los Ángeles	15	10
México	23	7

BONOLOTO

Lunes 8 de febrero

1 4 25 28 37 40

Complem. 30 Reintegro 2

BONOLOTO

Martes 2 de febrero

3 19 33 35 41 49

Complem. 37 Reintegro 4

BONOLOTO

Miércoles 3 de febrero

9 10 13 31 36 47

Complem. 14 Reintegro 8

BONOLOTO

Viernes 5 de febrero

8 19 31 34 40 41

Complem. 27 Reintegro 2

LOTERÍA PRIMITIVA

Jueves 4 de febrero

1 11 19 26 35 47

Complem. 40 Reintegro 6

LOTERÍA PRIMITIVA

Sábado 6 de febrero

5 7 17 19 21 42

Complem. 2 Reintegro 2

GORDO PRIMITIVA

Domingo 7 de febrero

22 24 45 47 51

Nº Clave (Reintegro) 6

EUROMILLONES

Viernes 5 de febrero

34 35 38 39 46

Estrellas 3 4

EL 7/39

Jueves 4 de febrero

7 17 21 24 25

28 35 Reintegro 2

Domingo 7 de febrero

3 6 17 18 26

27 38 Reintegro 8

ONCE

Lunes 8 de febrero 31036

Domingo	7 de febrero	**24162**
Sábado	6 de febrero	**52187**
Viernes	5 de febrero	**32522**
Jueves	4 de febrero	**49439**
Miércoles	3 de febrero	**30094**
Martes	2 de febrero	**23648**

Manos Unidas
CAMPAÑA CONTRA EL HAMBRE

Manos Unidas 50 aniversario

HAZTE SOCIO - HAZTE VOLUNTARIO

902 40 07 07

www.manosunidas.org

®

Centro Residencial Doctor Barrios
■ Tercera Edad, Validos, Asistidos, Crónicos y Dependientes
■ Rehabilitación, Convalecencias y Postoperatorios
■ 122 plazas de máximo nivel asistencial
Centro Recomendado por el Ilustre Colegio Oficial de Médicos
www.centrodoctorbarrios.es
921 48 92 01
Ortigosa del Monte (Segovia)

|LOS CINCO MÁS VISTOS DEL DOMINGO|

TVE 1 reinó de nuevo en el último día de la semana. Sus películas, informativos y programas funcionaron a la perfección.

PROGRAMA	ESPECTADORES	SHARE	CADENA
1. TELEDIARIO 2	4.562.000	24,6%	TVE 1
2. NOVIA POR CONTRATO	4.532.000	23,3%	TVE 1
3. EL PACTO DEL ASESINO	3.159.000	22,6%	TVE 1
4. ESPAÑA DIRECTO	2.968.000	20,7%	TVE 1
5. TELEDIARIO 1	2.722.000	20,6%	TVE 1

|SHARE|

25,3%

GH: EL DEBATE

Fuente: Formulatv

La audiencia no se cansa del *reality* de Telecinco, y los datos lo demostraron una vez más. El espacio de análisis de lo ocurrido en la casa sedujo a 1.459.000 personas y lideró la clasificación de la cuota de pantalla.

|DESTACADOS Y BREVES|

La exitosa serie 'Corrupción en Miami', en CYL 7

Cita con la serie de televisión más popular de los 80. James *Sonny* Crockett (Don Johnson) y Ricardo Tubbs (P. M. Thomas) son un dúo de detectives infiltrado en el mundo del narcotráfico de Miami. **CYL 7. 20,00 HORAS**

'Matinal Cuatro' recibe al ministro Celestino Corbacho

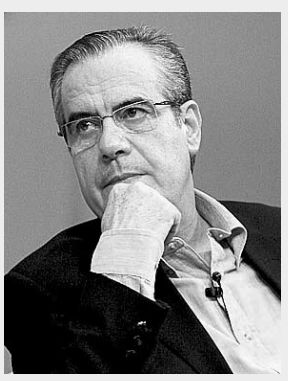

El titular de Trabajo hablará en el programa de Ana García-Siñeriz sobre la polémica revisión de las pensiones, la reforma laboral y el ascenso del paro por encima de los cuatro millones de personas. **CUATRO. 07,00 HORAS**

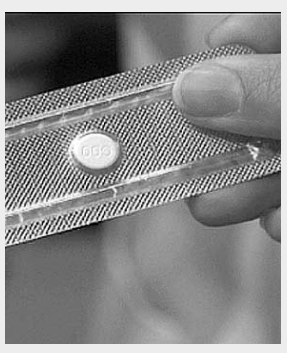

'Informe semanal' cosecha un premio

El programa de Televisión Española ha recibido el Premio Daphne, que distingue al mejor trabajo sobre métodos anticonceptivos realizado en los medios de comunicación españoles. Se ha reconocido el alto nivel del reportaje *La píldora, una solución de urgencia*.

Confirmadas las 10 candidaturas para Eurovisión

RTVE dio a conocer la lista definitiva de los 10 finalistas para representar a España. La integran Coral Segovia, John Cobra, Lorena, Samuel y Patricia, Daniel Diges, F. Dieli, Venus, A. Conde, José Galisteo y Ainhoa Cantalapiedra.

tve 1

06:00 Noticias 24 horas
06:30 Telediario matinal
09:00 Los desayunos de TVE. Espacio de actualidad
10:15 La mañana de La 1
14:00 Informativo territorial
14:30 Corazón. Programa sobre la crónica social
15:00 Telediario 1
16:05 El tiempo
16:15 Amar en tiempos revueltos
17:00 En nombre del amor. Telenovela
18:25 España directo
20:00 Gente
21:00 Telediario 2
22:05 El tiempo
22:15 Versión española. *Camino*
01:30 La noche en 24 horas
03:00 Deporte noche
03:45 TVE es música
04:00 Noticias 24 horas

tve 2

06:30 That's English
07:00 Los Lunnis. Espacio infantil
09:35 Aquí hay trabajo
10:00 La aventura del saber
11:00 Ésta es mi tierra
12:00 Agua
13:00 Zona ACB. Espacio de baloncesto
13:15 Los Lunnis
15:30 Saber y ganar. Concurso con Jordi Hurtado
16:00 Grandes documentales
19:00 El hombre y la Tierra
19:30 Página 2
20:00 La 2 Noticias
20:30 Cámara abierta
21:00 La lista. Incluye el sorteo de la Bonoloto
22:00 El cine de La 2. *El último truco*
23:30 Conciertos de Radio 3
00:00 Teledeporte
05:00 TVE es música

Antena 3

06:30 Las noticias de la mañana
08:45 Espejo público. Con Susanna Griso
12:30 La ruleta de la suerte. Concurso
14:00 Los Simpson. *El Ziff que vino a cenar*
14:30 Los Simpson. *Bart se hace famoso*
15:00 Antena 3 Noticias 1. Espacio informativo
16:00 Tal cual lo contamos. Con Cristina Lasvignes
19:15 El diario. *Talk show* con Sandra Daviú
21:00 Antena 3 Noticias 2. Espacio informativo
22:00 Padres
22:15 Los protegidos. Capítulo 5 de la serie
00:00 Sin rastro
02:30 Astro show
04:30 Repetición de programas

cuatro

07:00 Matinal Cuatro
09:20 Medicopter
10:20 Alerta Cobra
12:30 Las mañanas de Cuatro. Magacín presentado por Concha García Campoy
14:00 Noticias Cuatro. Espacio informativo
15:30 Valientes
16:20 Lo que diga la rubia
18:45 Password. Presentado por Ana Milán
20:00 Noticias Cuatro. Espacio informativo
20:55 Perdidos unplugged temporada final
21:30 El hormiguero. Invitada: Verónica Forqué
22:20 Perdidos. Estreno de la temporada final de la serie
00:05 House
02:05 Cuatrosfera
02:30 Marca y gana

5

06:30 Informativos Telecinco
09:00 El programa de Ana Rosa. Magacín
12:30 Mujeres y hombres y viceversa
14:00 Karlos Arguiñano en tu cocina
14:30 De buena ley. Con Sandra Barneda
15:00 Informativos Telecinco
15:45 Sálvame diario. Con Jorge Javier Vázquez
19:00 Toma cero y a jugar. Con David V. Muro
20:00 Pasapalabra. Concurso con Christian Gálvez
20:55 Informativos Telecinco.
21:45 Gran Hermano: el reencuentro
01:30 Gran Hermano: la casa en directo
02:30 Si lo aciertas, ganas
04:00 Infocomerciales
05:00 Fusión sonora

6

06:00 La Sexta en concierto
07:00 Lo mejor de La Sexta
07:30 Buenafuente
08:30 Cocina con Bruno Oteiza
09:00 Despierta y gana
10:35 JAG: alerta roja
11:40 Crímenes imperfectos
12:15 Huella latente
13:00 Crímenes imperfectos
14:00 La Sexta Noticias
14:55 Padre de familia
15:25 Sé lo que hicisteis...
17:30 Periodistas Fútbol Club
18:00 Numb3rs
19:00 Navy: investigación criminal
20:00 La Sexta Noticias
20:55 La Sexta Deportes
21:30 El intermedio
22:15 Cine. *Pánico en el túnel*
00:30 Buenafuente. Invitado: Gabino Diego
01:55 El intermedio. Redifusión del programa

cyl 7

07:30 CYL 7 Noticias
08:30 Primera hora
09:30 Silvestria Castilla y León
10:00 Made in Castilla y León
10:30 Valeria. Telenovela
12:00 Escápate
12:30 Trotapáramus
13:00 A vivir bien
13:30 Sal y pimienta
14:00 Cifras y letras. Concurso
14:30 CYL 7 Noticias
15:30 Las hermanas McLeod
16:30 Ángel rebelde
18:00 Tal como somos. Magacín
20:00 Corrupción en Miami
21:00 CYL 7 Noticias
22:00 Corazones de oro
22:50 Espacio abierto. Con Eduardo Álvarez
23:50 CYL 7 Noticias
00:45 Doctor en Alaska
02:00 Palabras a medianoche
02:30 Redifusión

cyl 8

07:30 La zona que mola
08:30 CYL 7 Noticias Segovia
09:30 La cocina de M.Bermejo
10:00 La jornada
11:00 Segovia es así
12:00 La casa en la playa
13:00 Resumen fútbol sala
13:30 Hoy en escena
14:00 CYL 8 Noticias Segovia
14:30 Date el bote
15:30 CYL 8 Noticias Segovia
16:00 Los mundos de La Ocho. Documental
17:00 La zona que mola
18:00 Los pazos de Ulloa
19:00 Documental. *Al filo de lo imposible*
20:00 Hoy en escena. Redifusión
20:30 CYL 8 Noticias Segovia
21:00 Documental
21:30 Segovia es así
23:30 CYL 8 Noticias
00:00 Los mundos de La Ocho

intereconomía tv

07:30 Capital
09:30 Otro gallo cantaría
10:00 Boletín
10:10 El gato al agua: resumen
11:00 Boletín
11:10 Más vivir
13:00 Boletín
13:10 Dando caña
14:00 Crónica 1. Informativo
15:30 Empresas con identidad
15:45 Descifrando
16:30 Mucho que decir
19:45 Empresas con identidad
20:00 Boletín
20:10 El balance
21:00 Crónica 2. Informativo
21:30 Los clones. Espacio de humor
22:00 El gato al agua. Programa de debate con Antonio Jiménez
00:00 Punto pelota
02:00 Suerte y al toro
05:00 Redifusiones

tdp

10:30 Ciclismo. Challenge de Mallorca
11:00 Baloncesto. Euroliga. Revista Nº18
11:30 Baloncesto. Liga ACB. Resumen de la jornada
11:45 Vela. Copa América. Resumen de la primera jornada
12:15 Fútbol. Premier League. Resumen de la jornada
13:15 Automovilismo. Nascar
14:15 Pelota. Abierto Diario de Burgos
15:15 Tenis. Torneo de Brasil
19:00 Balonmano. Liga Asobal. Alcobendas-R. de Navarra
20:30 Baloncesto. Liga ACB. Resumen de la jornada
20:45 Fútbol. Premier League. Manchester City-Bolton
22:45 Ciclismo. Challenge de Mallorca
23:10 Deporte noche

veo7

07:00 Telenoticias
09:00 El círculo a primera hora
09:30 Buenos días, Madrid
12:30 Walker Texas Ranger
13:15 Alto y claro
14:00 Telenoticias
15:00 Deportes
15:20 El tiempo
15:30 Cifras y letras
16:05 Cine western. *El rifle que conquistó el Oeste*
17:20 Madrid directo
18:20 Cine de tarde. *Cuna de héroes*
20:55 Telenoticias
21:35 Deportes/El tiempo
22:10 Madrid opina
00:00 Diario de la noche
01:00 Gabinete de crisis
01:35 First wave
03:00 Destino Europa. *París*
03:45 Son-ámbulos
04:15 LaOtra sinfónica
04:35 Madrid directo

veo7

06:00 Veo tendencias. Entretenimiento
06:30 Elements
07:00 Animalia
07:30 Records Breakers
08:00 Es la mañana. Programa de actualidad
10:00 El marcador
12:30 Cine. *El puma*
14:30 Veo cocina. Programa de gastronomía
15:00 Planeta salvaje. Documentales
16:00 Ley y orden
17:00 Cine. *Zona de guerra*
19:30 Veo Marca
20:30 7 Noticias, 7 opiniones. Espacio informativo
22:00 La vuelta al mundo. *Show* político con buen humor
00:00 El marcador
02:00 Bellas y ambiciosas
02:30 Call TV
05:00 Bellas y ambiciosas

*Los horarios y contenidos de las diferentes cadenas de televisión podrían sufrir modificaciones -ajenas a nuestra responsabilidad- debido a los cambios de programación de última hora.

ESTAMOS DE VUELTA
RECUPERA TU FORMA
Gimnasio Mario Muniesa
CALLE DE SAN ROQUE
Tel 921 43 30 22

El Fogón Sefardí
RESTAURANTE
Ven a "Tostear" a nuestra taberna desde 1,95 €/unidad. Otra manera de cenar...
Y para el almuerzo...de lunes a viernes menú del día con variedad de platos.
Tel. 921 466 250 www.lacasamudejar.com C/ Judería Vieja 17

películas

● Mala ★ Regular ★★ Interesante ★★★ Buena ★★★★ Muy Buena

butaca de cine

★★	El puma	12:30	Veo 7	Western
★★	Zona de guerra	17:00	Veo 7	Drama
★★★	El último truco	22:00	TVE 2	Documental
★★	Una conejita en el campus	22:00	Digital + (D. 1)	Comedia
★★	Pánico en el túnel	22:15	La Sexta	Acción
★★★	Camino	22:15	TVE 1	Drama

22:00 **El último truco** (TVE 2) ★★★

España, año 2008. 90 minutos. Director: Sigfrid Monleón. Guión: Sigfrid Monleón y Asier Mensuro. Música: Joan Valent

La obra revela uno de los secretos mejor guardados del cine: el arte de Emilio Ruiz del Río. A lo largo de su carrera, que abarca más de 500 películas, recurrió a variados trucos: cristales pintados, cristales combinados con espejos, maquetas pintadas en chapa de aluminio y maquetas corpóreas, tanto fijas como móviles.

22:15 **Pánico en el túnel** (LA SEXTA) ★★

EEUU, 1996. 114 minutos. D: Rob Cohen. R: Sylvester Stallone, Amy Brenneman, Viggo Mortensen y Claire Bloom.

Un camión portador de sustancias peligrosas explota en el túnel Holland que une la isla de Manhattan con el continente. Las autoridades creen que hay supervivientes atrapados en el lugar, aunque no saben cómo sacarlos de allí. Kit Matura se convertirá en la única opción para evitar la tragedia.

22:15 **Camino** (TVE 1) ★★★

España, 2008. 143 min. Dir: Javier Fesser. Reparto: Nerea Camacho, Carmen Elías, Ana Gracia, Manuela Vellés y Mariano Venancio.

Se trata de una aventura emocional en torno a una deslumbrante niña de 11 años, muy religiosa, que se enfrenta al mismo tiempo a dos acontecimientos que son completamente nuevos para ella: enamorarse y morir. Su vida es, sobre todo, una luz brillante capaz de atravesar todas y cada una de las tenebrosas puertas que se van cerrando ante ella.

informativos

	MAÑANA	MEDIODÍA	TARDE	NOCHE
TVE 1	06:30	15:00	21:00	-
TVE 2	-	-	20:00	-
Antena 3	06:30	15:00	21:00	-
Cuatro	07:00	14:00	20:00	-
Telecinco	06:30	15:00	20:55	-
La Sexta	-	14:00	20:00	-
CYL 7	07:30	14:30	21:00	23:50
CYL 8	08:30	14:00 y 15:30	20:30	23:30
CNN+	**24 HORAS**			
TVE 24 H	**24 HORAS**			

Roberto Arce
(ANTENA 3. 15,00)

series

● Mala ★ Regular ★★ Interesante ★★★ Buena ★★★★ Muy Buena

butaca de ficción

★★★	Amar en tiempos revueltos	16:15	TVE 1	Drama
★★	Numb3rs	18:00	La Sexta	Suspense
★★	Navy: investigación criminal	19:00	La Sexta	Acción
★★★	Corrupción en Miami	20:00	CYL 7	Acción
★★	Padres	22:00	Antena 3	Comedia
★★★	Los protegidos	22:15	Antena 3	Suspense
★★★★	Perdidos	22:20	Cuatro	Suspense
★★★	House	00:05	Cuatro	Drama

22:15 **Los protegidos** (ANTENA 3) ★★★

La familia Castillo intenta pasar desapercibida y el secretismo contagia a todos, incluso a los más pequeños; así, Lucía y Carlitos intentan no disgustar a sus padres, ni distraerles con fiestas o reuniones. Por ello, cuando se enteran de que en el colegio se va a celebrar un festival de integración entre padres e hijos, no se hacen ilusiones.

22:20 **Perdidos** (CUATRO) ★★★★

Llega la sexta y última temporada de la serie. En esencia, el final definitivo. La cadena se va a volcar con la producción, ya que millones de fans están esperando el desenlace. Hoy se emiten dos capítulos, que podrán disfrutarse doblados al español o en versión original con subtítulos. Sobre el guión, ha reinado un secretismo absoluto. Se ha optado por proteger el argumento con un enorme espero. El objetivo resulta claro: dejar boquiabiertos a los seguidores de la prestigiosa obra.

entretenimiento

butaca de programas

Password	18:45	Cuatro
El hombre y la Tierra	19:00	TVE 2
El diario	19:15	Antena 3
El hormiguero	21:30	Cuatro
Gran Hermano: el reencuentro	21:45	Telecinco
Corazones de oro	22:00	CYL 7
Buenafuente	00:30	La Sexta

22:00 **Corazones de oro** (CYL 7)

Los protagonistas de la edición de hoy del programa son: el palentino José Manuel Manuel, uno de los miembros del hogar de acogida de presos de Palencia; Cástor Novoa, un zamorano que creció entre burros y que ahora, ya jubilado, quiere recompensar al animal que soportó las cargas del hombre desde tiempos ancestrales; y la burgalesa Charo González, licenciada en Derecho y que da clases de Igualdad. Lucha para acabar con la discriminación femenina.

deporte

butaca deportiva

Baloncesto. Zona ACB	13:00	TVE 2
Fútbol sala. Resumen	13:00	CYL 8
Tenis. Torneo WTA de París	14:00	Eurosport
Balonmano. Liga Asobal. Alcobendas-Reyno de Navarra	19:00	Teledeporte
Fútbol. Copa alemana. Werder Bremen-Hoffenheim	20:30	Gol TV
Fútbol. Premier League. Manchester City-Bolton	20:45	Teledeporte
Tenis. Torneo ATP de Brasil	00:00	Teledeporte
Baloncesto. NBA. Portland-Oklahoma	04:00	Canal +

13:00 **Baloncesto. Zona ACB** (TVE 2)

El programa emite un resumen de todos los partidos que se disputaron en la pasada jornada de la Liga ACB. Se incluyen las canastas más espectaculares y las jugadas polémicas. Además, también ofrecerá una previa de la Copa del Rey, que se celebrará la próxima semana.

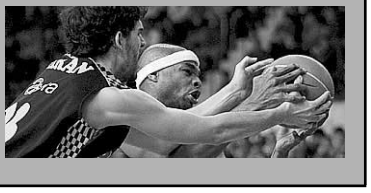

Roca

CALVO & MUNAR
DESDE 1902
C/Guadarrama, 21. Pol. Ind. 'El Cerro'. 40006 SEGOVIA • Telfs. 921 41 24 11 / 921 413602 • Fax 921 41 36 00 • www.calvoymunar.com

EL ADELANTADO DE SEGOVIA

Edita: El Adelantado de Segovia S.L. **Depósito Legal:** SG. 1958

• **Redacción, Administración y Publicidad:** Calle Morillo, 7 (Junto al Jardín Botánico) 40002 Segovia • Teléfono centralita y redacción: 921 43 72 61
• Teléfono publicidad : 921 46 12 12 • Fax general: 921 44 24 32
• Correo electrónico redacción: redaccion@eladelantado.com
• Correo electrónico publicidad: publicidad@eladelantado.com
• **Redacción en Cuéllar**: Alea Comunicación • C/ Lavaderos 1 - 3º izq - 40200 Cuéllar
• Teléfono y fax: 921 14 02 10 • Correo electrónico: cuellar@eladelantado.com

Prohibida toda reproducción a los efectos del Artículo 32, 1, párrafo segundo, LPI

|**LA ÚLTIMA**| **EFE** / VALLADOLID

Raúl y Dopy, una lección de **solidaridad**

Un bombero que participó en las labores de rescate en Haití imparte una charla en el colegio Pablo Picasso de Valladolid

Raúl, en un momento de la charla, a la que acudió con su perro Dopy, que permaneció dócil y paciente en todo momento. / EFE

Qué hacen los niños si no hay escuela, cuándo comen y beben o qué van a hacer cuando venga la estación de lluvia si no tienen casa son algunas de las dudas de escolares de cuatro años a las que respondió ayer Raúl Rodríguez, bombero que formó parte del equipo de Castilla y León en las labores de rescate en Haití.

En una clase de segundo de Infantil abarrotada de atentos niños sentados ordenadamente en sus sillas, Rodríguez acudió al colegio Pablo Picasso de la capital vallisoletana, acompañado por su perro Dopy, para explicar cómo se desenvolvieron en la desolada capital haitiana, Puerto Príncipe, horas después del terremoto que causó entre 50.000 y 200.000 muertos y afectó a tres millones de personas.

"Cuando llegamos no tenían nada de nada de agua, ni de comida. Estuvimos nueve días y, cuando nos fuimos, había zonas a las que todavía no había llegado nada", ha explicado el bombero a los escolares, que dividían su atención entre las historias del que hoy era su héroe y las muecas de Dopy, perro rescatador de tres años de raza Golden Retriever.

*"Cuando llegamos no tenían agua ni comida. Estuvimos nueve días y cuando nos fuimos, había zonas a las que no había llegado **nada**"*

Rodríguez ha trasladado a estos 75 niños un fragmento del Haití que visitó en el que, a pesar del caos reinante y la carestía de lo básico, la gente se mostró "amable" y voluntariosa en todo momento con los equipos de rescate..

Para ambientar el encuentro, en la pared situada fuera de la clase, un mural soportaba ayer fotografías que daban cuenta de la tragedia, junto a las que se ubicaba un mapa del país caribeño, una foto de Raúl y Dopy, y algunos mensajes escritos que reproducían de forma explícita las conclusiones que los pequeños han extraído de la catástrofe.

"Las casas, las escuelas, los hospitales se cayeron", "hay mucha gente herida", "los bomberos salvan a niños y mayores", eran algunas de las leyendas que acompañaban a las instantáneas.

Con naturalidad y junto a la pizarra de una clase infantil adornada con dibujos, las letras del abecedario, números y juguetes, Raúl Rodríguez habló a estos escolares acerca de cómo rescataron de entre los escombros a un niño y a una mujer, "haciendo galerías o butrones", "muy poco a poco" y con ayuda de Dopy y su compañero, de nombre Turco.

Mientras, algunos de ellos como Naiala, Manuel, Bikilta o Íker, "como el portero", le han preguntado sobre qué se encontró en Haití, cómo había entrenado a su perro, por qué quiso ser bombero, cómo sabían si una persona sepultada estaba viva o muerta o en qué estado se encontraban los hospitales de Puerto Príncipe.

En señal de agradecimiento, tres niños han entregado a su héroe otros tantos álbumes con dibujos trazados por ellos del país americano."Estudiad mucho y portaros bien", fue la frase con la que se despidieron Rodríguez y un paciente y dócil Dopy de los 75 niños, que por grupos se han sacado un sinfín de fotografías de recuerdo junto al animal.

|**HEMEROTECA**|

AMPARO BARRIO

Segovia hace 25 años

Presentación del libro "El pinar de Balsaín"

En el salón de actos de la Delegacion Territorial de Cultura se desarrolló ayer el acto de presentación del libro de Manuel González Herrero, "El pinar de Balsaín. Una reivindicación histórica de la provincia de Segovia", organizado por Comunidad Castellana.

En primer lugar intervino Pablo Gallego Martín, quien habló de las bases histórico-jurídicas del derecho permanente de los segovianos al pinar de Balsaín con una crític a la no consecunción del pinar para Segovia en esta última oportunidad.

Por su parte, Antonio Lucio analizó el libro haciendo una reflexión de cómo se sentiría un español cualquiera ante esta reivindicación y salió al paso del 'maniqueo de tachar estas actitudes de aldeanismo y provincianismo', señalando que si hay algún aldeanismo y política de campanario es la de los que 'presumen pomposamente que son ellos quienes tienen la razón de Estado'.

Cerró el acto Manuel González Herrero hablando de la necesidad de recordar a todos los segovianos que han pugnado por el pinar de Balsaín, 'por ese derecho inalienable del pueblo segoviano'. Dijo que el acto no va contra nadie, sino a favor de todos los segovianos que tienen que ser los beneficiarios del pinar, mostrando su fe y...